2026 • 3

bam
Vereniging
BAM Gepensioneerden

BAM*formatie*



Verleden, heden en toekomst
van industrieel bouwen







Bestuur
Voorzitter (interim)
Cor Cornelisse
Communicatie
Pieter Koenders
Secretaris
Johan Remmerswaal
Penningmeester
Jan Brouwer
Activiteitencommissie
Cor Cornelisse
Contactpersonen
Reinier Schuring
Sociaal Economische Commissie
Frits Scheublin

Redactie BAM*formatie*
Pieter Koenders
Brigit Stokman
Heike Slingerland
Shirley Kortekaas

Redactieadres BAM*formatie*
De Beaufortlaan 36
3768 MJ Soestduinen

M 06 55 74 65 85
E communicatie@bam-gepensioneerden.nl

De redactie van BAM*formatie* is onafhankelijk en niet gelieerd aan Koninklijke BAM Groep.

Uitgave van:
Vereniging BAM Gepensioneerden

Samenstelling: Communicatiecommissie
Ontwerp, stramien: H. Slingerland BNO
Opmaak: The Creative Hub, BAM

Informatieadres VBG
Secretariaat
Shirley Kortekaas

H.J. Nederhorststraat 1
2801 SC Gouda

T 0182 59 04 05
E vbg@bam.com
www.bam-gepensioneerden.nl
IBAN-nummer
NL37 RABO 0188 6797 15

Vereniging BAM Gepensioneerden
De vereniging is aangesloten bij de Koepel Gepensioneerden.

BAM*formatie* is een magazine voor de leden van VBG en verschijnt viermaal per jaar.

Gepensioneerde medewerk(st)ers van BAM en hun partner kunnen lid worden van VBG en zich aanmelden via onze website www.BAM-gepensioneerden.nl. Het lidmaatschap bedraagt € 22 per persoon en is het eerste jaar gratis.

Van links naar rechts:
Jan Brouwer, Johan Remmerswaal, Cor Cornelisse, Reinier Schuring, Frits Scheublin en Pieter Koenders.



Wat in 1993 begon met een even eenvoudig als ongebruikelijk idee, nadert een bijzondere mijlpaal: de 25.000e in een continue bouwstroom gerealiseerde woning. Ate van der Zaag (80 jaar) en Projectleider Jochem Tanis (33 jaar) worden hierover geïnterviewd. Een gesprek met oud en jong over eindeloos leren, mobiele bouwfabrieken en een idee dat zijn tijd ver vooruit was...

Sluitingsdatum kopij BAM*formatie* 2026-4: 30 oktober 2026

IN DIT NUMMER

3 Van het bestuur
4 Een nieuw gezicht voor BAM*formatie*
5 Van de SEC
6 INTERVIEW Van project naar een uitgekiend industrieel proces
8 BAM bouwt aan een koninklijk thuis
9 BAM bereikt hoogste operationele marge in ruim twintig jaar
10 Van de Activiteitencommissie
12 Even voorstellen: Brigit Stokman
13 INTERVIEW Een Rietveld-huis bewonen, bewerken, bewaren
16 Van onze contactpersonen
23 INTERVIEW Altijd blijven bouwen
25 Stableford, Texas Scramble en een Clinic in zon en... (veel) regen!
28 Was het de moeite waard?
30 VBG Petanquemiddag 2026
32 Help, onze dakgoot lekt!
33 RECTIFICATIE Kringloopwinkel HartVerwarmend Actief
34 COLUMN De favoriete boeken van onze leden
36 BAM-projecten
36 Personalia
38 182 meter hoog in Rotterdam



VBG is een actieve belangenbehartigingsorganisatie en verzorgt de belangen van en activiteiten voor bijna 840 gepensioneerden (en partners) van Koninklijke BAM Groep

VBG-leden op bezoek in Amersfoort (ALV 2025)

VAN HET BESTUUR

Onze vereniging ontwikkelt zich positief



Wat aanmatigend schrijf ik deze bijdrage nog als jullie interim-voorzitter. In de afgelopen jaren is veel energie gestoken in de aanpassingen aan de Statuten en het Huishoudelijk Reglement en de vertaalslag naar werkbare Richtlijnen, Regelingen en Protocollen (RRP) voor intern gebruik. Ook is de vormgeving van BAM*formatie* in een nieuw eigentijds jasje gestoken.

Cor Cornelisse, Interim-voorzitter

Hierin is het opereren van het Bestuur en de verscheidene commissies nader uitgewerkt en vastgesteld. In de komende periode zal het Bestuur zich buigen over het Beleidsplan 2027-2031, hetgeen samen met de nieuw aangetreden bestuursleden zeker gaat lukken. Daarnaast wordt het privacybeleid, verwoord in de 'AVG bij VBG' (Algemene Verordening Gegevensbescherming) uit 2018 geactualiseerd en verder in overeenstemming gebracht met de BAM-richtlijnen.



Het bestuur van VBG

Nieuwe vormgeving BAM*formatie*

Een andere uitdaging is het nieuw vormgeven van ons eigen magazine BAM*formatie*. Een voorproefje hebben jullie al kunnen zien met het inlegvel om nieuwe leden te interesseren. Onze nieuwe portefeuillehouder Communicatie Pieter Koenders en zijn team mogen trots zijn op het resultaat. Deze BAM*formatie* 2026-3 is uitgebracht in de nieuwe vormgeving. Ook is het magazine verder verreikt met diverse interviews en nieuwe rubrieken. We zijn benieuwd naar jullie reacties!

Het gaat goed met BAM

Koninklijke BAM Groep heeft een bijzonder positief eerste halfjaar beleefd met uitzicht op voortzetting in de tweede helft van 2026. Verderop wordt uitgebreider ingegaan op deze ontwikkeling met de bijbehorende fraaie cijfers. Wellicht geeft dit ruimte om op het gebied van de indexatie van de excedent-pensioenen naar elkaar toe te bewegen.

Politiek en klimaat

De wereldsituatie blijft zorgen geven. Een president met seniel en psychopathisch handelen geeft voortdurende onrust, een andere president met een criminele inslag blijft bommen gooien. Ze vinden elkaar geweldig, maar bereiken dat onschuldige burgers het gelag betalen. Het experiment met een minderheidsregering in Nederland blijkt toch een moeizame keuze. Het idee om de bekende 'pijndossiers' nu eindelijk voortvarend aan te pakken dreigt te stranden in een richtingenstrijd over links of rechts. Voor de bouwsector is dat geen goede ontwikkeling. Grote delen van Europa worden bovendien geconfronteerd met klimaatverandering. Door de aanhoudende hitte en droogte ontstonden felle natuurbranden. De extreme droogte deed ook onze rivieren nagenoeg leeglopen. Veendijken dreigen te gaan schuiven met grote gevolgen voor de omgeving. We werden verrast door een nijpend watertekort in ons 'natte' Nederland. De gevolgen zullen nog lang merkbaar zijn.

'In de komende periode zal het Bestuur zich buigen over het Beleidsplan 2027-2031'

VBG: positief

Onze vereniging ontwikkelt zich positief. Het ledental van onze vereniging blijft redelijk stabiel en activiteiten worden goed bezocht. Binnen BAM zijn er mogelijkheden gevonden om werknemers die met pensioen gaan eerder rechtstreeks te gaan benaderen. De nieuwe bestuursleden hebben hun taken energiek opgepakt, een nieuwe voorzitter heeft zich nog niet gemeld. **Bf**

VAN DE COMMUNICATIE- EN REDACTIECOMMISSIE

Een nieuw gezicht voor BAM*formatie*

BAM*formatie* heeft een nieuw gezicht. Ons VBG-magazine is een vertrouwd magazine, dat al jarenlang met veel plezier wordt gelezen door de bijna 840 leden van VBG. Dit fraaie communicatiemedium heeft, zoals eerder aangekondigd, nu een nieuwe en frisse vorm. Zo gaan we met de tijd mee. Hierdoor wordt het VBG-magazine beter leesbaar. We willen vooruit, maar mét behoud van het goede en met respect voor alles wat achter ons ligt.

VBG-communicatie- en redactiecommissie

Er is immers veel om trots op te zijn. De leden van VBG hebben decennialang letterlijk meegebouwd aan Nederland – en ver daarbuiten. Aan woningen en universiteiten, tunnels en telecomnetwerken, kantoren en havenconstructies, fabrieken en olieplatforms, infrastructuur en waterzuivering, ambassades en winkelcentra.

Maar VBG is meer dan een rijk verleden. Onze leden staan volop in het leven. We ontmoeten elkaar, reizen, bezoeken bijzondere projecten en evenementen, golfen, ontdekken nieuwe plekken en blijven maatschappelijk betrokken. VBG is geen vereniging die alleen terugkijkt, maar een levende gemeenschap waarin verleden, heden én toekomst samenkomen.

Die verbinding willen we ook in het vernieuwde BAM*formatie* laten zien. Verhalen over iconische projecten van vroeger en nu staan naast interviews, excursies, reizen en activiteiten van vandaag. Meer dan in recente verleden willen we ook het verband tussen vroeger, nu en toekomst leggen aan de hand van interviews met onze leden én ook de huidige BAM-generatie. Want juist die combinatie maakt onze vereniging bijzonder: trots op wat we samen hebben opgebouwd én nieuwsgierig naar wat er nog komt.

Met respect voor het verleden, plezier in het heden en vertrouwen in de toekomst: BAM*formatie*. Wij blijven bouwen. **B*f***

Veel leesplezier!



VBG-communicatie- en redactiecommissie, v.l.n.r: Heike Slingerland, Shirley Kortekaas, Brigit Stokman en Pieter Koenders

SOCIAAL ECONOMISCHE COMMISSIE

Van de SEC



De SEC, de Sociaal Economische Commissie van VBG, heeft zich in het afgelopen kwartaal beziggehouden met het Verantwoordingsorgaan (VO) en het Risico Preferentie Onderzoek (RPO) bij bpfBouw, als ook het niet onbelangrijke onderwerp van onze pensioenen die bij Aegon en NN zijn ondergebracht. Ook extra dank aan Jos van Kleef voor zijn inzet bij het corrigeren van woekerpolissen uit het verleden.

Frits Scheublin

Verantwoordingsorgaan (VO) bij bpfBouw

In juli werd het nieuwe VO geïnstalleerd en gingen we van start met een kennismakingsbijeenkomst. In de zomer is een inventarisatie van de aanwezige kennis en ervaring gehouden. Voor ontbrekende kennis wordt een cursusprogramma aangeboden bij de Business Universiteit Nyenrode. BpfBouw doet er alles aan om ons toe te rusten voor onze taak.

Risico Preferentie Onderzoek (RPO) bij bpfBouw

In de vorige editie van ons magazine schreef ik dat bpfBouw in het tweede kwartaal een risicopreferentieonderzoek heeft uitgevoerd. Dat is een enquête die eens in de vijf jaar moet worden uitgevoerd om vast te stellen welke verhouding tussen risico en rendement de gepensioneerden wensen. We verwachten de uitslag van dit RPO op 6 september. Te laat voor deze editie, dus dat houden we nog even tegoed.

Pensioenen verzekerd bij Aegon en NN

Zoals ik eerder op deze plaats vertelde zijn onze pensioenen die bij Aegon en NN zijn ondergebracht sinds 2014 zeer beperkt geïndexeerd. Dat houdt verband met het feit dat het tussen 2014 en 2023 slecht ging met BAM. Inmiddels gaat het weer uitstekend met BAM en dus zijn we in overleg over herstel van de indexering van onze pensioenen.

Het gaat om de pensioenen van medewerkers die voor de fusie met BAM verzekerd waren bij de bedrijfspensioenfondsen van onder anderen HBG, Wilma, NBM en Amstelland. Na de fusies zijn nieuwe pensioenrechten opgebouwd bij bpfBouw. Het gaat dus om een groep van ongeveer 1.000 medewerkers, waarvan de meesten al met pensioen zijn. Een gesloten groep die geen nieuwe rechten meer opbouwt.



De SEC van VBG

Correctie woekerpolissen.

Jos van Kleef, oud-directeur van het HBG-pensioenbureau, maakte ons erop attent dat Nationale Nederlanden (NN) verzekerden met een zogenaamde woekerpolis heeft moeten compenseren. Dit is het geval als de kosten gemiddeld hoger dan de toetsnorm zijn geweest. Deze toetsnorm maakt deel uit van een aanbeveling van het Verbond van Verzekeraars. Er zouden voormalige werknemers van HBG zijn die een collectieve pensioenbeleggingsverzekering hebben gehad, maar nog niet zijn gecompenseerd. We hebben dit met het pensioenbureau van BAM besproken en BAM heeft Nationale Nederlanden benaderd. Eind augustus hebben we bericht gekregen van NN. Alle polissen zijn gecontroleerd en er is inderdaad in een aantal gevallen alsnog een compensatie aangeboden. We danken Jos voor zijn oplettendheid en vasthoudendheid en Gé Overdevest van het BAM-pensioenbureau voor zijn bemiddeling. **B*f***



Jochem Tanis (links) en Ate van der Zaag: 'Gebruik iedere woning om de volgende slimmer te bouwen.



Flow in de praktijk

Op Landgoed Wickevoort in Cruquius bouwen AM en BAM Wonen 76 duurzame houten Flow-woningen: 56 Hofhuizen in Groene Lanen, ontworpen door MARCEL LOK_ARCHITECT, en 20 Laanhuizen in Oostelijke Lanen van Olaf Gipser Architects.

VAN W&R NAAR BAM FLOW, MEER DAN 30 JAAR PROCESINNOVATIE

Van project naar een uitgekiend industrieel proces

Pieter Koenders



Wat in 1993 begon met een even eenvoudig als ongebruikelijk idee, nadert een bijzondere mijlpaal: de 25.000e in een continue bouwstroom gerealiseerde woning. Ate van der Zaag (80 jaar) stond bij HBG-dochter Intervam aan de wieg van W&R, een bouwconcept dat radicaal brak met het traditionele projectdenken. Ruim dertig jaar later bouwt BAM met BAM Wonen Flow voort op dezelfde principes. Projectleider Jochem Tanis (33 jaar) doet dat inmiddels in hout. Een gesprek over eindeloos leren, mobiele bouwfabrieken en een idee dat zijn tijd ver vooruit was.

Eigenlijk begon het met duizend woningen voor ABP in Alkmaar. Ate van der Zaag merkte daar dat opeenvolgende projecten steeds slimmer konden worden wanneer je de lessen van het ene project meenam naar het volgende. Ate: 'Dat klinkt logisch. Maar zo werkte de bouw destijds - en misschien nu nog wel - meestal niet'.

Minimale herhalingsfactor

'Voor ieder project werd eigenlijk alles opnieuw uitgezocht, vertelt Van der Zaag. 'Een architect maakte een ontwerp, daar kwam een prijs uit, er werd ingekocht en gebouwd. En als het klaar was, ging iedereen weer op zoek naar het volgende project. De herhalingsfactor was minimaal.'

Ate wilde het omdraaien: niet langer denken in afzonderlijke projecten, maar in een continu proces. De basis werd een referentiewoning die 'tot op de laatste millimeter' was uitgezocht. Daaromheen ontstond een vaste bouwstroom met vaste co-makers en continuïteit in productie. W&R was geboren.

De letters stonden oorspronkelijk voor Waarde – koopwoningen – en Riant – huurwoningen. Dat onderscheid verdween, het achterliggende principe bleef.

Een grotere taart

Makkelijk ging dat aanvankelijk niet. Van der Zaag: 'Niemand geloofde het. Maar er was wel een onderstroom van: stel dat het tóch lukt, dan willen we erbij zijn.' Want continuïteit moest eerst worden verdiend. Opdrachtgevers, ontwikkelaars, leveranciers en ook de bouwers moesten anders gaan denken. Niet voor ieder project opnieuw onderhandelen over het eigen stukje, maar langdurige en continue samenwerking.

'Je moet niet van project naar project denken, maar van proces naar product.'

Het werkte. De eerste bouwstroom werd een blijvertje. BAM nam HBG in 2002 over en zette het concept niet alleen voort, maar omarmde het met enthousiasme.

De schaal groeide, uiteindelijk naar vijf bouwstromen. Ook ontwikkelaar AM omarmde de aanpak.

Hetzelfde DNA, een ander materiaal

Meer dan dertig jaar later staat Jochem Tanis letterlijk op de volgende generatie van dat fundament. Hij is projectleider van één van de huidige bouwstromen van Flow. Hij begon enkele jaren geleden bij de betonnen bouwstromen en maakte vervolgens de overstap naar hout. Het materiaal verandert, het oorspronkelijke DNA niet.

'De stap naar hout heeft te maken met duurzaamheid, industrialisatie en hergebruik van materialen', vertelt Jochem. 'Maar ook met personeel. De gemiddelde leeftijd in de bouw loopt op. Vergaande industrialisatie en gebruik van hout maakt het werk minder fysiek. Bovendien, in de toekomst moeten we met minder mensen meer woningen kunnen bouwen.'

Een woning per dag

De vroegere 'mobiele fabriek' wordt ondertussen steeds meer industrieel. Wanden en gevelelementen worden vergaand industrieel voorbereid in een moderne fabriek in Oudkarspel (BAM Wood Concepts) en komen als tweedimensionale elementen naar de bouwplaats. Daar worden ze samengevoegd tot een complete woning. 'We maken als het ware van 2D een 3D-woning', stelt Jochem. En dat gaat steeds sneller. 'Toen we begonnen, plaatsten we gemiddeld twee à drie woningen per week. Inmiddels lukt het ons, als alles goed gaat, om vijf woningen per week te plaatsen. Dat is één woning per project of bouwstroom per dag. Dat is eigenlijk ongekend.'

Vrijheid binnen het systeem

Industrialisatie klinkt misschien als: allemaal dezelfde woningen. De praktijk is echter volledig anders. Juist doordat de onderliggende bouwsystematiek vastligt, ontstaat ruimte om te variëren. Breedte, gevelbeeld en indeling kunnen binnen bepaalde kaders veranderen. Volgens Van der Zaag is die ontwerpvrijheid bij Flow zelfs groter geworden dan bij het oorspronkelijke W&R.

'Toen we begonnen, plaatsten we gemiddeld twee à drie woningen per week.'

Installaties

Ook de installaties worden steeds verder geïndustrialiseerd. Daarbij werkt Flow onder meer met BAM Modulaire- en Energieconcepten, dat installatiecomponenten prefab voorbereidt voor verwerking in het woningconcept. En … de volgende stap dient zich alweer aan. Jochem: 'Parametrisch ontwerpen moet ervoor zorgen dat varianten steeds verder automatisch kunnen worden gegenereerd'. Tanis ziet een toekomst waarin kopers binnen het systeem zelf keuzes kunnen maken en die informatie rechtstreeks de engineering en productie in gaat.

Op naar Plug-and-Play

Ook op de bouwplaats zelf is nog veel te winnen. Jochem voorziet woningen waarin installaties en badkamers steeds verder prefab worden aangeleverd. ‘Uiteindelijk wil je naar Plug-and-Play: wanden neerzetten, aansluiten en verder. Nu zijn er in de afbouw nog best veel mensen in een woning aan het werk. Dat willen we minimaliseren.’

Verleden, heden en toekomst komen samen

Het is een toekomstbeeld dat verrassend dicht ligt bij het idee waarmee Van der Zaag ruim dertig jaar geleden begon: maak één goede referentie, blijf die verbeteren en gebruik iedere woning om de volgende slimmer te bouwen. De naam veranderde van W&R naar Flow. Beton maakte deels plaats voor hout.

Tekentafels werden digitale modellen en straks misschien configuratoren. Maar het principe houdt stand. Op weg naar de 25.000e woning, in kleine stapjes doorinnoveren. Ate besluit: ‘Ik vind het echt geweldig dat we van een eerste idee nu ECHT industrieel bouwen mogelijk hebben gemaakt.’ **Bf**



Paleis Soestdijk, verbouwd door BAM

BAM BOUWT GESCHIEDENIS

BAM bouwt aan een koninklijk thuis

In 1937 namen prinses Juliana en prins Bernhard hun intrek in Paleis Soestdijk. Voor het eerst werd het voormalige zomerpaleis een permanent bewoonde residentie. De verbouwing werd het paar aangeboden door de Nederlandse bevolking als onderdeel van het Nationaal Huldeblijk.

BAM, destijds Bataafsche Aanneming Maatschappij, was verantwoordelijk voor de uitvoering. Vooral de noordelijke vleugel werd ingrijpend verbouwd en gemoderniseerd tot een comfortabele privéwoning, inclusief moderne voorzieningen zoals centrale verwarming. Voor BAM was Paleis Soestdijk een vroeg voorbeeld van een project waarin vakmanschap, technische vernieuwing en maatschappelijke betekenis samenkwamen. Een traditie die bijna negentig jaar later nog altijd herkenbaar is. **Bf**

Nieuwe rubriek: Toen al vooruit

BAM en haar voorlopers werkten door de jaren heen aan talloze bijzondere en iconische projecten. In deze nieuwe rubriek zetten we iedere editie één project uit het rijke BAM-verleden in de schijnwerpers. Mail jouw favoriete project, liefst met een korte persoonlijke toelichting of herinnering, naar communicatie@bam-gepensioneerden.nl. Wie weet staat het centraal in een volgende editie!

STERKE EERSTE JAARHELFT 2026

BAM bereikt hoogste operationele marge in ruim twintig jaar

Royal BAM Group heeft over de eerste zes maanden van 2026 uitstekende resultaten neergezet. Het bouwconcern wist de winstgevendheid opnieuw te verbeteren en behaalde daarbij de hoogste operationele marge (6,9%) in ruim twintig jaar. Daarmee laat BAM zien dat de strategische koers van de afgelopen jaren zijn vruchten afwerpt.

Pieter Koenders

Het bouwconcern zag de aangepaste EBITDA stijgen met 36 procent tot 240 miljoen euro en de omzet toenemen met 3 procent tot 3,5 miljard euro, gedreven door sterke prestaties in de infratak en hogere marges. Deze sterke prestatie is vooral te danken aan een consequente focus op kwaliteit boven volume. BAM kiest steeds nadrukkelijker voor projecten met een gezonde risico-rendementsverhouding en profiteert daarnaast van de groeiende vraag naar duurzame woningbouw, infrastructuur, energietransitie en defensieprojecten. Ook de goed gevulde orderportefeuille biedt een solide basis voor de rest van het jaar.

Financieel gezond

Naast de verbeterde winstgevendheid blijft BAM financieel gezond. De onderneming beschikt over een sterke balans, een robuuste kaspositie en een hoge solvabiliteit. Daarmee is BAM goed gepositioneerd om verder te investeren in duurzame groei en innovatie.

Met deze resultaten onderstreept BAM dat een scherpe projectselectie, gedisciplineerd risicomanagement en een duidelijke strategische focus leiden tot een onderneming die niet alleen groeit, maar ook structureel winstgevender wordt. Dat biedt vertrouwen voor de tweede helft van 2026 én voor de verdere toekomst van het bedrijf. Voor aandeelhouders en andere stakeholders zijn de cijfers vooral een bevestiging dat BAM de afgelopen jaren een financieel sterkere en beter voorspelbare onderneming is geworden. De recordhoge operationele marge laat zien dat de onderneming niet alleen groeit, maar dit ook winstgevender doet dan ooit in de laatste twee decennia. **Bf**

BAM halfjaarcijfers 2026

Omzet:	€ 3,5 miljard, een toename van 3%.
Aangepaste EBITDA:	€ 240 miljoen, een stijging van 36%.
Operationele marge:	Gestegen naar 6,9%.
Nettowinst:	Plus circa 25%.



CEO Ruud Joosten is tevreden over de ontwikkeling van de onderneming: ‘De resultaten over het eerste halfjaar laten zien dat onze strategie werkt. Dankzij de sterke bijdrage van alle divisies hebben we onze winstgevendheid verder verbeterd. We blijven voortbouwen op onze strategie ‘Focus, Transform and Expand’ en zien aantrekkelijke kansen in onder meer de energietransitie, infrastructuur, defensie en duurzame woningbouw.’

VAN DE ACTIVITEITENCOMMISSIE

Kijkje achterom en… wat gaan we nog meer doen in 2026?



Wederom beleven we in 2026 na een mooi voorjaar ook een prachtige zomer. Het weer kenmerkte zich door veel zon, tropische periodes en extreem droog weer. Voor ons senioren was dat niet altijd een plezier. Onze recreatieve dagen hadden het voordeel dat deze gelukkig niet te heet uitpakten, het hitteplan bleek niet nodig. Hopelijk geldt dat ook voor onze bezoeken aan het Pluimveemuseum en Zandsculpturen in september. De verhalen met foto's van deze septemberbezoeken lezen jullie in BAM*formatie* 2026-4. Er hebben zich 150 leden voor aangemeld.

Cor Cornelisse

In de afgelopen, vaak tropische, zomerperiode kwamen onze sportieve leden weer aan bod.

Petanque

De vrijwilligers van Petanque Vereniging Gouda ontvingen ons weer hartelijk op vrijdag 17 juli. Op deze lustrum editie brachten 54 leden de 'boules' weer fanatiek in beweging. Het verslag met foto's lezen jullie in dit magazine. Het blijft een leuke activiteit in een gemoedelijke sfeer. Op het terras en binnen was het gezellig en goed toeven in de pauze en later tijdens het voortreffelijke buffet. Volgend jaar is alweer vastgelegd op vrijdag 16 juli 2027.

Golfdag

De Golf & Businessclub De Scherpenbergh in Lieren was weer het decor van de VBG Golfdag. Op 20 augustus waren dit jaar 44 leden aanwezig. Aan de 18-holes deden 25 en aan de 9-holes 8 leden mee. De clinic was met elf enthousiaste deelnemers goed bezet. Ze werden begeleid door een kundige Pro al bracht regen een vroegtijdig vertrek van de baan. Het blijft een vast onderdeel van deze golfdag. Het weer was wisselend met zon maar ook een paar pittige buien, verder redelijke golfomstandigheden. Een week eerder was het nog 34 C° en hadden we wellicht een ander programma moeten verzinnen. Elders lezen jullie het verslag van wederom een erg geslaagde dag en middag. De Golfdag in 2027 organiseren we op 19 augustus.

Louwman Automuseum

De uitnodiging voor onze najaarsexcursie is in september verstuurd. Op 17 en 19 november 2026 gaan we naar het Louwman Automuseum in Den Haag/ Wassenaar. We worden rondgeleid door het uitgebreide museum dat de moeite waard is om opnieuw te gaan bezoeken. Een luxe lunch in het nabij gelegen Van der Valk Restaurant maakt de dag compleet.

Fysieke belasting

We blijven als senioren met het klimmen der jaren steeds vaker 'mensen van de dag'. Des te verheugender is het dat veel nieuwe leden zullen meedoen aan onze recreatieve dagen. Het is al eerder aangekaart dat voor een aantal leden deelname aan activiteiten fysiek te zwaar gaat worden.

De AC probeert hier rekening mee te houden door voor hen het programma enigszins aan te passen. Op de komende bijeenkomst met de Contactpersonen in oktober zullen we ideeën hierover uitwisselen. In de nog te houden mini-enquête zal dit zeker een item zijn.

Suggesties

Jullie suggesties voor nieuwe bezoeklocaties blijven natuurlijk van harte welkom! In BAM*formatie* 2026 nummer 4 lezen jullie meer over het programma van 2027 waarmee de commissie alweer druk bezig is. **Bf**



Zandsculpturen in Garderen



Louwman Museum in Wassenaar



Brigit Stokman vormt met bijna 25 jaar ervaring communicatie-ervaring een welkome versterking van VBC Communicatiecommissie

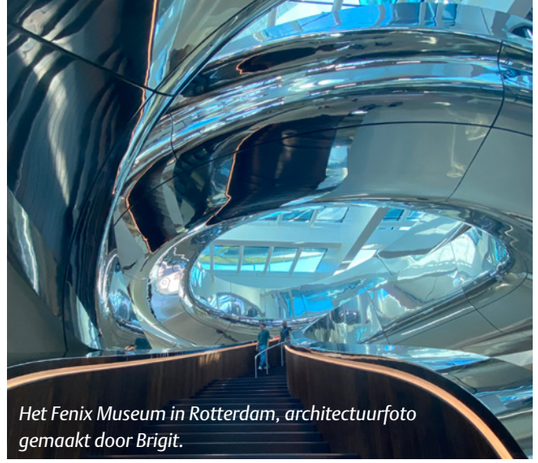

Het Fenix Museum in Rotterdam, architectuurfoto gemaakt door Brigit.

BRIGIT STOKMAN, NIEUW LID COMMUNICATIECOMMISSIE

Even voorstellen

Ik ben een jonge pensionado (69), geboren in Den Haag, getogen in Rijswijk en woon samen met mijn man Koos in Zoetermeer. Na een 11-jarige carrière als lerares Lichamelijke Opvoeding kwam ik in 1992, met enige PR-ervaring, bij Intervam terecht als medewerkster PR (aangenomen door Pieter Koenders). Dit was het begin van een mooie en veelzijdige 'communicatiecarrière' van ruim 25 jaar bij diverse BAM-bedrijven.

Mijn eerste werkdag was op de HBG Innovatiedagen op de Floriade in Zoetermeer, waar Intervam uitpakte met het paviljoen 'Welkom in de wereld van Intervam' met hierin een driedimensionale bouwbeleving. Dat was een mooi welkom in het, voor mij nieuwe, bedrijfsleven.

Carrière binnen HBG

Na Intervam stapte ik over naar HCG (Hollandsche Constructie Groep), waar de functie van PR-officer beschikbaar was. Dat was even omschakelen naar de technische industriële wereld van onder andere staal- en apparatenbouw. In 1997 kwam ik terug bij HBG Woningbouw (de naam Intervam was inmiddels verdwenen) en in 1999 werd ik hoofd Communicatie van HBG Bouw & Vastgoed (de samenvoeging van de HBG-bedrijven Woningbouw, Utiliteitsbouw en Projectontwikkeling).

BAM Woningbouw en Tebodin

De overname door BAM in 2002 betekende de ontvlechting van de drie bedrijven. Als een van de eerste 'Rijswijkse HBG'ers' vertrok ik naar Bunnik als Communicatiemanager van BAM Woningbouw. Vanuit mijn functie was ik nauw betrokken bij het harmoniseren van HBG en BAM en het positioneren van het vernieuwde bedrijf BAM Woningbouw. In 2008 maakte ik de overstap naar de internationale wereld van advies- en ingenieursbureau Tebodin in Den Haag, dat een onafhankelijke positie innam binnen BAM. Als Directeur Communicatie kon ik geheel vrij van BAM eigen koersen, positionering en design/huisstijl bepalen.

In de jaarverslagen

In mei 2019 was het ineens klaar. De nieuwe moederorganisatie Bilfinger zette in op een strategische reorganisatie. Mijn afdeling Corporate Communication werd opgeheven. Maar ik kon vrijwel direct als projectmanager BAM Integrated Report 2019 aan de slag bij BAM. Al snel wist Pieter Koenders mij weer te vinden en op 1 januari 2021 startte ik als projectmanager bij CF Report, dat gespecialiseerd is in het maken van jaarverslagen (corporate reporting).

Veelomvattend

Terugkijkend op mijn loopbaan kan ik alleen maar blij en trots zijn vanwege de veelzijdigheid, de dynamiek, de veelomvattende communicatie- en herpositioneringsprojecten die ik heb gerealiseerd, de opkomst van internet en later social media, de diverse markten en ontwikkelingen binnen de bedrijven en – vooral - de samenwerking en collegialiteit.

Niet stilzitten

Inmiddels ben ik al even aan het genieten van mijn pensioen. Stilzitten doe ik echter zeker niet! Voor CF Report heb ik in de wintermaanden nog een paar projecten gemanaged. En ja, sinds kort ben ik ook lid van VBG en heb ik al ervaren dat het een mooie en actieve vereniging is. Vanaf nu ga ik me inzetten voor de communicatie- en redactiecommissie. Ik vind het ontzettend leuk om samen met Pieter, Heike en Shirley BAM*formatie* verder te brengen en dus wat voor VBG te kunnen betekenen. Naast mijn inzet voor de vereniging heb ik nog een aantal andere activiteiten. Zo ben ik regelmatig op de tennisbaan, op de golfbaan en in de sportschool. Daarnaast heb ik een passie voor (architectuur)fotografie, ben ik als vrijwilligster te vinden bij Café Max in Zoetermeer en ga ik binnenkort van start met een cursus stemacteren. Al met al kom ook ik als gepensioneerde tijd tekort.

B*f*



Niek en Titia Jonkman, 2026

EEN RIETVELD-HUIS BEWONEN, BEWERKEN, BEWAREN

'De weelde van de soberheid'

Wonen in een ontwerp van Nederlands meest beroemde 'starchitect' Gerrit Rietveld is een buitenkans, maar wel een met zorgen en verantwoordelijkheden. VBG-leden Niek en Titia Jonkman uit Voorschoten hebben in 2014 bewust gekozen voor de Bachlaan nr. 7 en de principes van het Nieuwe Bouwen die daar bij horen: strak, duidelijk, modulair. Die richtlijnen waren ook leidend bij de nodige aanpassingen aan wooncomfort en bouwkundige eisen.

DOOR NIEK EN TITIA JONKMAN, HEIKE SLINGERLAND

Iets over Gerrit

Gerrit Rietveld (1888-1964) begon zijn loopbaan als meubelmaker bij zijn vader in Utrecht en werd pas later architect. Met zijn unieke, revolutionaire visie was Rietveld pionier op het gebied van design en heeft hij wereldwijd grote impact gehad. Maar de waardering voor zijn werk ontstond pas vanaf de jaren vijftig in brede kring.

De meeste huizen die hij ontwierp zijn kenmerkend voor de uitgangspunten van de 'Stijl'-beweging en het Nieuwe Bouwen: vooruitstrevend door hun strakke vormgeving en rechte lijnen, functionaliteit zonder overbodige decoraties. Om niet te zeggen, spartaans. Zijn huizen onderscheiden zich verder door hun lichtval en ruimtelijkheid. In totaal heeft hij ruim 100 woonhuizen ontworpen en gerealiseerd, een tiental grotere gebouwen en drie projecten met sociale woningbouw en premiewoningen (waaronder in Reeuwijk-Brug, mijn geboortehuis - HS).

Veel bewoners (ook ikzelf als kind) hebben ervaren dat wonen in een Rietveld niet ging zonder lekkend dak. "Dan zet je er maar een emmer onder", schijnt de laconieke reactie van de architect te zijn geweest. De huizen waren niet geïsoleerd, de ramen waren van enkel glas en de stalen kozijnen sloten slecht. Nogal wat bouwkundige issues om te tackelen, ook op de Bachlaan nr.7, die door de bewoners in de loop der jaren zijn aangepakt.

Het Freemanhuis in Voorschoten

Rietveld had een intellectuele klantenkring, hoogleraren, artsen, kunstenaars.

Mensen die niet per se hun welstand wilden etaleren, maar wel hun moderne manier van leven en woonwensen, waarbij ook een zekere soberheid hoorde. Dit was ook de achtergrond van de familie Freeman, die in 1959 opdracht gaf om hun familiehuis door Rietveld te laten ontwerpen, op een kavel in de uitbreidingswijk Adegeest in Voorschoten. In 1958 was deze plek nog te koop voor fl 22,-/m²: fl 22.500,- voor 1022 m² . Bij de uitwerking en realisatie werd J.C. Meulenbelt de projectarchitect.

Het plan, de oorspronkelijke opzet en de latere aanpassingen

In 1980 werd het huis door de familie Pelletier-Bridgewater ingrijpend aangepakt. De woonkamer met uitzicht op de buren werd van de krappe zijkant van het kavel verplaatst naar de tuinzijde (zuidwest) en verdubbeld in oppervlak. De slaapkamers gingen naar de zuidoostzijde, waar de woonkamer oorspronkelijk was, zie de plattegronden van 1960 en 1980 op pagina 3. Een drastische, maar vakkundige ingreep van de toenmalige bewoners.

Bij hun verbouwing in 2015 hebben Niek en Titia het huis verder gemoderniseerd met respect voor het architectonische ontwerp. De typerende Rietveld-details die er nog waren, zijn behouden of teruggebracht in de oude staat. Zo zijn de kozijnen van de binnendeuren weer helemaal in ‘Stijl’ afgewerkt met een stalen hoekprofiel.

Rietveld en duurzaamheid?

Door de jaren heen is de verduurzaming stevig aangepakt. In 1980 is het dak geïsoleerd, met als consequentie dat de daklijst breder werd dan het originele architectonische ontwerp, een beeldbepalend detail dat bij Niek en Titia toch wel wat wringt. Zij overwegen in de toekomst de daklijst te laten terugbrengen in de originele staat (zie de schets van Rietveld-deskundige Bertus Mulder hiernaast).

In 2009 zijn de spouwmuren gevuld en in de deels vernieuwde ramen en puien is dubbel glas geplaatst. Tussen 2015 en nu kwamen daar zonnepanelen en een hybride warmtepomp bij. Het resultaat is energielabel C, en daarnaast een overschot aan zonnestroom.

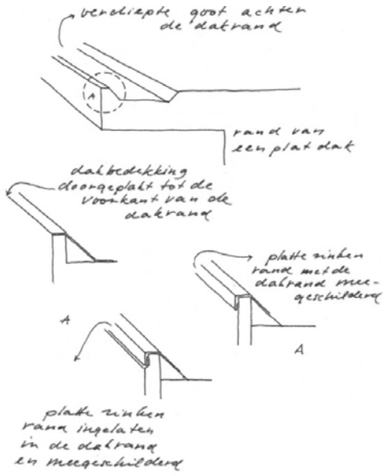

Dakranddetails zoals deze oorspronkelijk bedoeld zijn: daktrim, boeiboord, en onzichtbare dakgoot (Bertus Mulder).

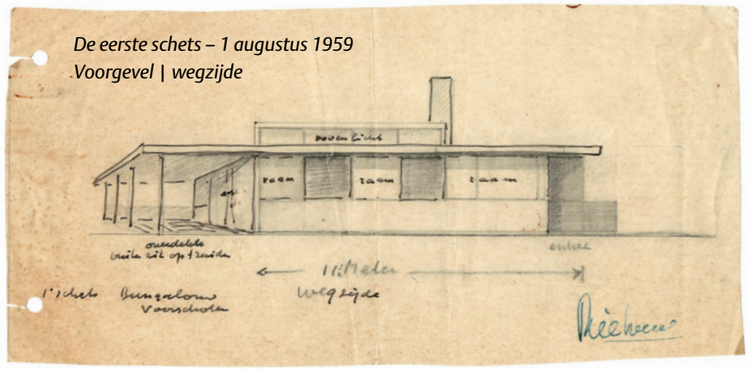

De eerste schets – 1 augustus 1959
Voorgevel | wegzijde

Is een Rietveldhuis ooit af?

Voor Rietveld moest architectuur zorgen voor een open relatie met de omgeving, praktisch zijn en bovenal licht, ruimtelijkheid en visuele schoonheid brengen. Wat Niek en Titia betreft zijn die doelstellingen - bijna - bereikt, het is een comfortabel huis geworden, en ook helemaal van deze tijd! **Bf**

De nieuwe schoorsteen (rechts) is weer ‘Rietveld-strak’. Verder is ook de blauwe kleur van de garage en de voordeur (Berlijns blauw) teruggebracht.

Zo werd het huis gebouwd in 1960

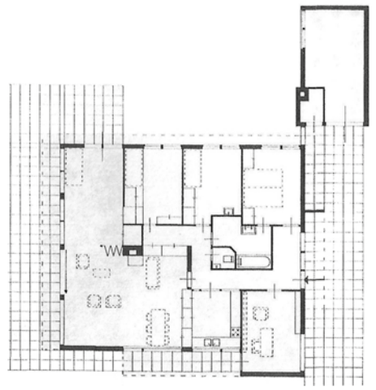

De indeling van 1980

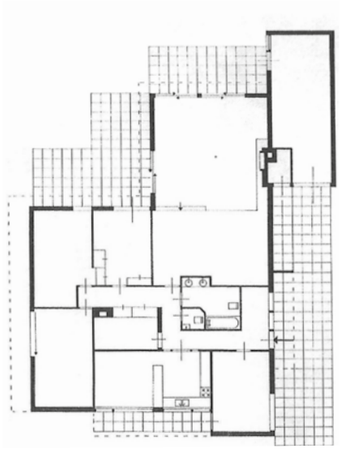



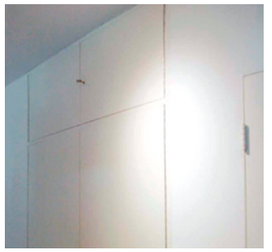

Ingebouwde kast met in twee aangrenzende kamers een deur, volgens het door Rietveld geïntroduceerde en door hem op allerlei manieren gebruikte principe van het 'doorgeefluik'.

Strakke deurkozijnen die geheel door de deur bedekt worden.







Bovenlichten in kamers en gang waardoor er meer licht in huis valt.





Tekening boven: de indeling zoals Rietveld die in 1959 schetste, met de woonkamer aan de zuidoostzijde (links), voorzien van een glaswand en brede luifel. De slaapkamers waren aan de tuinkant gesitueerd.

Interessant detail: De woonkamer met glaswand en het terras bevonden zich op maar enkele meters van de erfgrens. Projectarchitect Meulenbelt moest dit onderdeel bij de Welstandscommissie komen toelichten, maar kon dit niet onderbouwen. Toch ging de gemeente akkoord, met het argument: “Als het van Rietveld is, zal het wel goed zijn”.

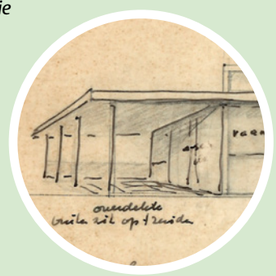

Voorgevel | wegzijde (noordoost)
1960 - 2026

Rietveld in een brief aan opdrachtgever Freeman: “Ik vind het, zoals het nu is, een prettig bewoonbaar huis en vriendelijk van verschijning”.





Achtergevel | tuinzijde (zuidwest)
1960 - 1980

LEDEN AAN HET WOORD

Van onze contactpersonen



Achter ieder lid schuilt een verhaal. In deze vaste rubriek delen we samen met de contactpersonen uit onze kringen bijzondere momenten, mooie mijlpalen, persoonlijke verhalen en herinneringen die onze leden én onze vereniging verbinden. Veel leesplezier!

Reinier Schuring

We gaan naar de zon

Het is deze periode iets minder druk dan anders. Vermoedelijke hebben we allemaal ‘genoten’ van de diverse hittegolven en zijn ook allemaal op vakantie geweest. Ook ik had in de vakantieperiode een aantal jarige jubilarissen die ik wel per telefoon of mail gefeliciteerd heb, maar waar de bezoeken met bloemen of een cadeautje nog op de planning staan.

De vakantie was lekker warm dit jaar. Ons thema is altijd ‘we gaan naar de zon’. Dan starten we de auto met caravan en rijden richting het zuiden, meestal naar Frankrijk. Afhankelijk van waar de zon schijnt en het niet te warm is zijn we dan in het noorden of het zuiden. Dit jaar hebben we de caravan vervangen door een camper om dat ook eens te proberen. We zijn in Zuid-Limburg gestart en van daaruit doorgereden naar de Moezel in Duitsland. De eerste stop daar was in Pünderich. Daar hebben we twee fietsdagen gedaan, een stroomopwaarts en een stroomafwaarts en daartussen hebben we een dag een wandeling gemaakt. Met het pontje de Moezel over en daar, tussen de druivenstruiken, omhoog via trappen en steile paden langs het ‘Weinlehrpfad’. Langs dit pad staan op diverse plekken borden waarop beschreven is hoe de druivengroei en de wijnproductie in elkaar steekt. Leerzaam en wel fijn dat je tijdens de klim steeds even mag uitrusten om de borden te lezen.



Op naar het koelere noorden
Daarna zijn we naar Koblenz gereden. Ook een mooie plek om een paar dagen de toerist uit te hangen. Maar toen kwam de keuze, gaan we naar het warmere zuiden of het koelere noorden. Onze keuze was snel gemaakt, naar het noorden! In een bijna verticale streep (de rijksweg dus) in twee dagen naar het Groningse Bourtange voor een bezoek en de lunch, waarna we doorgereden zijn naar Delfzijl/Appingedam. Vandaar via de Lauwersdam naar Dokkum, waar we onder meer de prachtige Bonifatiuskapel bezochten. Weer verder over de afsluitdijk naar Den Helder. We zouden daar maar één dag blijven, maar het werden er drie en we waren nog lang niet uitgekeken. We stonden op de camperplaats Willemsoord direct naast de jachthaven. Een dagje naar het Marinemuseum waar we naast de klassieke museumstukken ook in de onderzeeër mochten kijken. Een oud marineman, die zelf jaren in deze onderzeeër had gewerkt, vertelde ons de mooiste verhalen. Maar ook de minder fijne ervaringen kwamen aan bod. Een dagje fietsen door de kop van Noord-Holland en langs het strand terug naar de camper.

Jullie merken het wel, drie weken zonder planning op stap met de camper leverde weer een prachtige ervaring op. Volgend jaar weer?

Reinier Schuring

Gerard Kroes: 75 jaar

Ter gelegenheid van zijn 75e verjaardag ben ik naar Zwanenburg, onder de rook van Amsterdam, vertrokken om de felicitaties namens onze vereniging over te brengen aan Gerard Kroes. Hij woont nog steeds in de buurt van de plek waar hij 75 jaar geleden in een boerderij aan de Osdorperweg is geboren.
Gerard groeide op in een gezin met negen kinderen, waarvan de meeste uiteindelijk iets met de ‘bouw’ te maken kregen in hun verdere leven. Van timmerman groeide Gerard, zoals het in die tijd vaak ging, door naar Assistent Uitvoerder en vervolgens Uitvoerder en daarna Hoofduitvoerder. Via diverse aannemingsbedrijven kwam hij in 1988 bij HBM, waar hij als hoofduitvoerder vele aansprekende projecten heeft geleid.

Hoogstandje voor Nissan
Het Nissan-hoofdkantoor, aan de ringweg A-10 met een aanneemsom van destijds 50 miljoen gulden en een bouwtijd van slechts 14 maanden, was in die tijd een hoogstandje. Maar ook - in hartje Amsterdam - onder de Nieuwezijds Voorburgwal de bouw van een tweelaagse ondergrondse parkeergarage met een daarboven gelegen hotel en appartementen mocht er zijn! Zeker als je weet dat dit project gerealiseerd werd met drie bouwkranen midden tussen een tramlijn en autoverkeer dat van geen wijken wist. Met gezonde Amsterdamse humor werden veel problemen opgelost. Wellicht mede daarom werd onder zijn leiding van 2006 tot 2009 het Paleis op de Dam door BAM-onderdeel Schakel & Schrale gerestaureerd.

Pensioen
In 2017 was het zover dat Gerard met pensioen kon gaan en meer tijd kreeg voor zijn hobby’s en gezin. Vanaf dat moment is hij lid geworden van de VBG en heeft hij inmiddels meerdere oud-collega’s geïnspireerd om ook lid te worden en elkaar te treffen bij de activiteiten van de vereniging. Gerard is 51 jaar getrouwd met Julia en heeft twee dochters en inmiddels vier kleinkinderen. Zijn hobby’s liggen in de sportieve hoek: fietsen, wandelen, tennissen, skiën en in de winter weet hij de ijsbaan in Haarlem, die hij indertijd namens BAM overkapt heeft, nog steeds te vinden. Kortom, Gerard geniet van zijn welverdiende pensioenperiode en maakt met regelmaat gebruik van de activiteiten van de vereniging die hij een warm hart toedraagt.



Gerard Kroes

Jan Visser - Kring Noord-Holland Zuid

Rinus Smout: 80 jaar

Rinus Smout is op 16 augustus 80 jaar geworden. Hij heeft dit uitbundig – maar liefst vier dagen lang – gevierd: twee grote groepen met familieleden, de buren en de vrienden van de Vogelvereniging. En … daar heeft hij van genoten!

Met deze vrienden, waren tien koppels, gaan ze al twintig jaar naar Zambia op vakantie. Helaas is Rinus zijn vrouw al 2,5 jaar geleden overleden, na een lange periode van persoonlijke verzorging door Rinus zelf. Rinus woont nu op zichzelf, maar gelukkig nooit alleen dankzij deze vriendengroep en geweldige buren. En een van zijn twee zonen komt iedere dag even langs om te kijken of alles goed gaat met zijn pa. Want Rinus zijn gezondheid is ook een zorg voor hem, maar ook voor de familie en vele vrienden.

Twee miljoen
Op de foto het cadeautje dat hij van zijn buren kreeg. Het ludieke bedrag van twee miljoen in euro briefjes van 20,- euro. Hij vierde zijn feest onder de gezamenlijke carport van hem en zijn buren, de garage werd gebruikt als bar. Zijn Zambia-vrienden van de Vogelvereniging hadden, samen met zijn buren, de carport vrijdag ingericht en maandag weer opgeruimd onder genot van een drankje. Rinus straalde na twee dagen nog zo tevreden en gelukkig was hij met deze enorme belangstelling en vrienden.

Ook wij kijken terug op een leuk en gezellig bezoek bij een zeer tevreden Rinus. Rinus namens ons beiden bedankt voor deze fijne ontmoeting.

Marijke en Piet Colpaart - Kring Brabant Midden

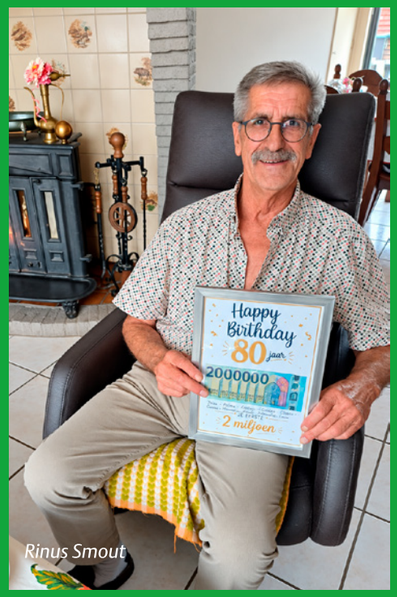

Rinus Smout

Nico de Vries: 75 jaar

Omdat Nico de Vries in juli op vakantie was ben ik op 25 augustus 2026 bij hem langsgegaan met een boeket bloemen voor zijn 75e verjaardag. Een gezellig kopje koffie gedronken en enkele verhalen over vroeger opgehaald.

Omdat ik zelf bij HBG vandaan kwam hebben we het onder andere gehad over de overname van HBG door BAM in 2002. Nico de Vries: 'Als toenmalig CEO was ik blij dat we geen Spaans bedrijf (eerst Dragados S.A., een maand later Grupo ACS) waren gebleven'. Nico de Vries was medeverantwoordelijk voor dit traject. Daarna kwam het soepele samensmelten van alle BAM-bedrijven tot één gezamenlijk bedrijf met één huisstijl en herkenbaar groen-oranje kleurenschema.

Sportief
Nico de Vries is nog erg sportief, houdt veel van wandelen, net als zijn vrouw. Zij maken graag bergwandelingen bijvoorbeeld in Zwitserland van hut naar hut. Hij houdt zelf van langeafstand fietsen. Binnenkort staat er opnieuw een mooie uitdaging op het programma. Samen met een aantal vrienden fietst hij vanuit huis naar Wenen, een tocht van ruim 1.200 kilometer. Ze verwachten ongeveer 100 kilometer per dag af te leggen en zijn daarmee zo'n twaalf tot veertien dagen onderweg. Met enkel twee kleine fietstassen met minimale benodigdheden beginnen ze aan dit bijzondere avontuur. Een tocht die best zwaar zal zijn met de nodige hoogteverschillen; zie afbeelding.


Nico de Vries

Een maand geleden is hij ook even van huis naar Zwitserland gefietst. Naast het feit dat hij nog erg sportief is, heeft hij na zijn pensioen ook nog steeds gewerkt. Zo heeft hij onder meer een tijd als arbiter gewerkt bij de Raad van Arbitrage in bouwgeschillen te Utrecht. Hij zit nu nog in verschillende commissariaten zoals bijvoorbeeld bij Gebr. van 't Hek Funderingen en Batenburg Techniek.

Het was een heel gezellig bezoek met een toch erg sportieve gepensioneerde van 75 die nog midden in het leven staat en er volop van geniet!

Theodoor Boddeke - Kring Utrechtse Heuvelrug

Bas de Vogel: 85 jaar

Omdat Bas de Vogel op vakantie was ben ik op pas op 2 september bij hem langsgegaan met een cadeaubon voor zijn 85e verjaardag. We hebben een lekkere kop koffie gedronken en enkele 'ondeugende' verhalen over vroeger opgehaald.

Het bleek dat Bas eigenlijk vliegenier wilde worden. Hij is toen voor een periode van zes jaar naar de MLD, de Marine Luchtvaart Dienst, gegaan en heeft de laatste twee jaar daarvan in Papoea Nieuw-Guinea gezeten. Daarna is hij bij Bohan Projectontwikkeling gaan werken wat later door HBG werd overgenomen en als zelfstandig dochterbedrijf van Mabon ging acteren. Hij heeft daar jarenlang als Directeur Projectontwikkeling gewerkt. Op zijn 50e heeft hij Bohan Projectontwikkeling weer teruggekocht en is hij sinds 1992 eigenaar van Bohan Project Consulting B.V.


Bas de Vogel

Politiek
Op zijn 62e heeft hij weer een deel van het bedrijf verkocht, waarna hij even later met pensioen ging. Hij heeft ook in de politiek gezeten, waaronder vanaf 1990 raadslid voor de Driebergse VVD en daarna twee periodes, van1994 tot 1998, als Wethouder Financiën en van 1998 tot 2000 als Wethouder Ruimtelijke Ordening. Kort daarna was Bas ook nog even lid van de Provinciale Staten van Utrecht.

Altijd gewerkt
Naast het feit dat hij erg sportief is, hij golft twee tot drie keer per week, heeft Bas na zijn pensioen ook nog steeds gewerkt. Ook nu nog heeft hij nog steeds zijn bedrijf Bohan Project Consulting en hij treedt nog af en toe op als mediator bij zakelijke geschillen.

65 jaar getrouwd
Het was een gezellig bezoek met een toch erg sportieve gepensioneerde van 85 die nog midden in het leven staat en er volop van geniet. Tijdens het gesprek kwam ik er ook achter dat hij in augustus van dit jaar 65 jaar getrouwd was, maar ...daarover later meer!

Theodoor Boddeke - Kring Utrechtse Heuvelrug

Stefan van Rijswijk: 90 jaar

Vandaag een gezellig bezoek gebracht aan Stefan van Rijswijk en zijn vrouw Ans. Stefan zit sinds een paar jaar in Zorgvilla Nieuw Vogelesang in Leersum, vlak om de hoek bij zijn vrouw waar hij een mooie grote kamer en slaapkamer heeft. Op 22 mei is hij 90 jaar jong geworden!

Stefan heeft 40 jaar bij Nederhorst en HBM gewerkt, van 1953 tot 1993. In 1993 is hij op zijn 53e, na 40 jaar werken gebruik gemaakt van de VUT. Hij was als 17-jarige immers al begonnen met werken op de administratie bij Nederhorst, maar buiten op de bouw vond hij veel leuker. Hoewel hij momenteel in dit verzorgingshuis zit is hij nog steeds goed aanspreekbaar, al is hij wel wat vergeetachtig geworden. Hij vindt het leuk om over vroeger te praten en herinneringen op te halen.


Stefan van Rijswijk

Veel bijzondere projecten
In zijn werkende periode heeft hij gezeten op veel bijzondere projecten, hij wist er zich nog een paar van te herinneren. Zo heeft hij in Rozenburg gewerkt, waar natuurgebied De Beer in 1964 werd opgeofferd voor de aanleg van een groot deel van Europoort. Niet alleen de militairen en de jagers verdwenen, ook de bunkers, de duinen en de moerassen moesten plaats maken voor havens, olieopslagtanks en chemische industrie. Ook heeft hij meegewerkt aan de afbouw van de metrotunnel onder de Maas in Rotterdam (hij wist de exacte naam niet meer, maar wel dat het veel en lastig werk was). Ook was hij actief op de Deltawerken bij de Haringvlietbrug. Andere bijzondere projecten waren de bouw van de D-pier op Schiphol met ook een grote parkeergarage en diverse verbindingswegen en het Raadhuis van de gemeente Amstelveen. Hij was ook actief in de zorg, bijvoorbeeld met de bouw van ziekenhuizen in Zwolle en Emmeloord. Als een van de laatste projecten heeft hij voor een half jaar aan de Nederlandse Ambassade in Moskou gewerkt. Zijn herinnering was dat Rusland toen - na de val van de muur - opener was geworden en hij had er een perfecte tijd gehad, het was wellicht zijn mooiste herinnering.

Reizen en bezoek is welkom
Nadat hij in de VUT kwam hebben hij en zijn vrouw regelmatig mooie reizen gemaakt. Vooral naar Italië en Turkije, maar ook de Noordpool hebben ze bezocht. Ze hebben in die tijd van het leven genoten. Hij zou het erg leuk vinden als iemand hem bezoekt, alleen dan moet je een afspraak maken met zijn vrouw. Zij is 's morgens bereikbaar op telefoonnummer 0343 – 45 29 64.

Theodoor Boddeke - Kring Utrechtse Heuvelrug

Op bezoek bij de 80 jarige Loek Nelissen

In Venray ben ik op visite bij Loek Nelissen. Dat is zeker in Venray en Limburg - maar ook in het Noord-Hollandse Haarlem - geen onbekende naam in de aannemerij. Ja, ik kan er niet omheen: Loek is de zoon van L.A. Nelissen die met zijn aannemingsbedrijf overgegaan is in het grote BAM-bedrijf.
Wie echter dacht dat hij vroegtijdig in de voetsporen van zijn vader zou treden heeft het mis. Loek studeerde namelijk eerst aan een hotelschool in Duitsland. Daarna stapte hij naar een studie Bouwtechnische Bedrijfskunde. Omdat de economische omstandigheden begin jaren tachtig nu niet bepaald optimaal waren, koos hij ervoor om toch tijdelijk binnen het vroegere familiebedrijf aan de slag te gaan. Tijdelijk werd uiteindelijk de rest van zijn werkzame leven.


Loek Nelissen

Mooie projecten
Zo pendelde hij bijna een jaar tussen Nijmegen en Haarlem op en neer, waar hij op kantoor werkte voor de afdeling Kleine Werken. Na enige tijd werd hij door Piet Kroesen teruggehaald naar Venray. Hier was hij eerst Projectleider Kleine Werken en daarna deed hij commerciële en acquisitieactiviteiten van Arnhem tot en met Maastricht. Op mijn vraag wat hij toch wel de mooiste projecten vond waaraan hij heeft bijgedragen, noemde hij er vlot een aantal: de Mariekestraat in Nijmegen, de Kunst-Kluster in Tilburg, Ziekenhuis Venlo en Provinciehuis Maastricht. Wat hier overigens het Gouvernement heet. Zoals ook de Commissaris Gouverneur genoemd wordt. Van zijn laatste jaren zijn gebouwen voor de TU Eindhoven, de Innovatoren in Venlo en het hoofdkantoor van Essent in Den Bosch in het oogspringende projecten.

Nog steeds actief
Tegenwoordig is Loek nog steeds in Venray lid van Kiwanis Club Schieëpersland, een serviceclub die zich inzet voor goede doelen in Venray en omgeving. Dit door acties van de leden en door fondsen of middelen in te zamelen voor goede doelen zoals bijvoorbeeld de Voedselbank. Ook zit hij in het bestuur van Probus Alter, een club van gepensioneerden met verenigingsactiviteiten zoals lezingen en bedrijfsbezoeken. Loek zit dus niet stil, maar is samen met zijn vrouw Wiedje nog steeds actief!

Jan Molenaar - Kring Limburg

Frits Scheublin: 80 jaar

Tijdens de Algemene Leden Vergadering in Arnhem was een van de bestuursleden afwezig. Frits was die week met familie en vrienden in Maastricht om zijn 80ste verjaardag te vieren. In onze ogen een wel heel acceptabel excuus! Door alle drukte rondom vakanties ben ik samen met mijn vrouw Tiny pas op 4 september in IJsselstein langsgegaan om hem namens de vereniging te feliciteren en de welbekende (boeken)bon te overhandigen.

UOB
Ik ontmoette Frits in zijn werkzame leven bij HBG Bouw & Vastgoed als directeur van het UOB, het Utiliteitsbouw Ontwikkeling Bureau. Dit ingenieursbureau had diverse afdelingen: Bouwkunde VOR ontwerp en uitwerking, Constructie, Werktuigbouwkundige installaties en Kwaliteitsadvisering. Veel van deze technische mensen kwam ik tegen bij de ontwikkeling en realisatie van onze utiliteitsbouwprojecten. Na de fusie tussen BAM en HBG werd het UOB omgevormd naar BAM Engineering en zijn alle specialisten verhuisd naar Bunnik. Na ons pensioen kwamen we elkaar weer tegen in de vereniging en sinds een aantal jaren ook in het bestuur.


Frits Scheublin en Reinier Schuring

SEC
Frits heeft het als voorzitter van de SEC (Sociaal Economische Commissie) de laatste jaren enorm druk gehad met het begeleiden en beïnvloeden van de wijziging van het pensioenstelsel. Enorm veel uren, dagen en maanden, maar ik weet zeker ook nachten, heeft hij hieraan besteed.

Heel veel waardering hiervoor Frits. Nog vele jaren in goede gezondheid gewenst en, naar ik hoop, met weinig pensioenzorgen!

Reinier Schuring

Piet Colpaart: 80 jaar

Op 14 mei was Piet jarig, hij werd 80 jaar jong. Door onze vakanties heeft het even geduurd, maar op donderdag 30 augustus reden wij weer naar onze dochter in Wintelre en zijn in Goirle bij Piet en Marijke op de thee geweest.

Jammer dat ik mijn lijstjes niet goed bijgehouden heb want om half drie stonden we aan de een deur met een wel heel vreemde naam. Niet goed dus… Piet gebeld met de vraag of we soms het verkeerde adres in ons hoofd hadden. Ja zei Piet: ‘we zijn al twee jaar geleden verhuisd’. Gelukkig wonen ze nog wel in Goirle en waren we tien minuten later wel op het goede adres. Een prachtig, spiksplinternieuwe woning in een nieuwe straat met allemaal mooie nieuwe woningen.


Piet Colpaart

Eens een aannemer, altijd een aannemer
Piet en Marijke konden er wel om lachen en we werden hartelijk ontvangen, snel naar buiten in de tuin en aan de thee met wat lekkers erbij en lekker kletsen. Wat vliegt de tijd dan. Piet is nog hartstikke actief en heeft zich natuurlijk ook bemoeid met de bouw van hun woningen. Toen de aannemer de huizen aan de overkant van de straat al bijna klaar had, kwam er een optie om aan de andere kant nog zes woningen te bouwen. Namens alle kopers mocht Piet het overleg met de ontwikkelaar en aannemer doen. Nou, het resultaat mag er zijn. Schitterend. Eens een aannemer, altijd een aannemer!

Piet, nogmaals van harte gefeliciteerd en we hopen dat jullie nog lang van deze mooie woning mogen genieten.

Reinier Schuring

Een warm welkom aan Kees Ooms

Op 7 december 2026 bereikt BAM-medewerker Kees Ooms de pensioengerechtigde leeftijd en hoopt hij te gaan genieten van een nieuwe fase in zijn leven. Via BAM werd hij al begin dit jaar geattendeerd op het bestaan van VBG hetgeen hem er toe bracht om zich direct aan te melden ondanks dat hij nog een paar maanden bij BAM voor de boeg heeft.

Inmiddels werkt hij in aanloop naar zijn afscheid nog vier dagen per week en zijn er nog vrije dagen die opgenomen kunnen worden zodat het einde van zijn werkzame leven in zicht komt. Kees heeft als elektrotechnicus in de werkvoorbereiding en later als projectleider gewerkt met onder andere het installeren en onderhouden van datanetwerken. Bij KLM deed hij dat ook wereldwijd in vestigingen van de luchtvaartmaatschappij. De laatste vier jaar heeft hij vanuit BAM Speciale Projecten Schiphol op de luchthaven binnen zijn vakgebied geopereerd.


Kees Ooms

Kees verwacht dat hij in de toekomst bij VBG de contacten met de collega’s en oud-collega’s van BAM blijvend kan onderhouden zoals hij dat ook ervaart als lid van de personeelsvereniging van KLM-medewerkers. Er zijn naast het werk gelukkig voldoende hobby’s en klussen om zich niet te vervelen na pensionering. De oldtimer (Mercedes 200 uit 1979), een partijtje tennis, maar ook klussen in huis bieden binnenkort voldoende aanleiding om bezig te blijven. Wij heten Kees welkom bij de VBG en hopen hem snel op één van de komende evenementen te ontmoeten.

Reinier Schuring

In memoriam Hans van Velden



Maandag 24 augustus bereikte ons het bericht dat Hans van Velden was overleden. Hans was een actief lid en naast de vele activiteiten die hij in de privésfeer deed was hij sinds december 2012 ook voor onze vereniging contactpersoon van de Kring Noord-Holland Noord.

Op zijn 80e levensjaar was Hans nog steeds zeer sportief. Gemiddeld drie keer per week stond hij op de golfbaan. Het was ook op deze golfbaan dat hij werd getroffen door een hartstilstand. Na reanimatie werd hij opgenomen in het ziekenhuis, maar het is niet meer goed gekomen. De hersenbeschadiging was te groot en het lichaam reageerde niet meer. Op 21 augustus is Hans overleden.

Wij zijn Hans bijzonder erkentelijk voor wat hij voor onze vereniging heeft gedaan. Contactpersoon zijn vereist een strak beheer van je agenda en acteren op momenten die je niet altijd uitkomen. Zeker in de tijd dat Hans mantelzorger van zijn vrouw Geur was, was het een hele opgave. Grote bewondering daarvoor.

Beste Hans, dank voor je inzet, rust zacht.

Reinier Schuring

WIE IS DE MAN ACHTER DE COLUMNS VAN TIMMERMAN?

Altijd blijven bouwen

Wie regelmatig BAMformatie leest, kent de naam TIMMERMAN. Achter dit pseudoniem schuilt Frans Elion, die de lezers met zijn vaak verrassende columns laat meekijken in de wereld van bouwen, ontwerpen en vakmanschap. Maar wie is de man achter de pen? Tijdens een bezoek aan Frans en zijn vrouw Wiveka (beiden inmiddels 88 jaar) blijkt al snel dat schrijven eigenlijk maar één uiting is van een levenslange nieuwsgierigheid. Of het nu gaat om gebouwen, ondernemerschap of meubels: Frans is altijd blijven bouwen.

Brigit Stokman & Pieter Koenders

Die nieuwsgierigheid begon al vroeg. Frans startte zijn studie Bouwkunde aan de TU Delft in 1956. Na zijn afstuderen en militaire dienst lonkte het buitenland. Met zijn jonge gezin vertrok hij naar de Verenigde Staten, waar hij eerst bij ingenieursgroep The Austin Company werkte en later bij het gerenommeerde architectenbureau Skidmore, Owings & Merrill in Chicago. Daar werkte hij mee aan het iconische Hancock Building, toen een van de hoogste gebouwen ter wereld.

Eigen onderneming met brede aanpak

Toch besloten Frans en Wiveka terug te keren naar Nederland. ‘Als we in Amerika wilden blijven, moesten we ons voor langere tijd vastleggen. Met een jong gezin voelde dat niet goed.’ Terug in Nederland ging Frans aan de slag bij HBM als projectleider, waar hij onder meer werkte aan grote kantoorprojecten, waaronder een kantorencomplex aan de Winston Churchilllaan, op steenworp van het HBG- kantoor in Rijswijk.

Maar de drang om zelf te ondernemen bleef knagen. In 1979 zette hij samen met zijn HBM-collega Oldo Pajkrt de stap naar een eigen bedrijf: Elion & Pajkrt Bouwen bv Dat was geen impulsieve beslissing, maar een bewuste keuze om het vak op een eigen manier uit te oefenen, waarbij kwaliteit voorop stond.

‘Waar veel aannemers zich beperkten tot de uitvoering, kozen wij voor een bredere aanpak. Ontwikkeling, ontwerp, engineering en uitvoering kwamen samen onder één dak. Omdat ik ervan overtuigd was dat een goed gebouw begint met goed meedenken.’



Frans Elion: ‘Een van mijn eerste ontwerpen was een kampeertafeltje waarvoor ik wat afvalhout bij elkaar verzamelde.’

Hij relativeert die vernieuwende aanpak zelf graag. Grote woorden passen hem niet. Het bedrijf groeide tot een onderneming met ongeveer vijftig medewerkers. In 1999 werd het bedrijf onderdeel van HBM en kwam het uiteindelijk via die weg binnen BAM terecht. Later is het bedrijf verkocht aan de Van Hoogevest Groep en daarmee verdween de naam Elion & Pajkrt.

Directe betrokkenheid

Voor Frans draaide ondernemen nooit alleen om gebouwen. Minstens zo belangrijk waren de mensen. ‘Een werkgever heeft een belangrijke taak ten opzichte van zijn mensen en tegenover zijn klanten' zegt hij. 'Je moet niet weglopen als het ingewikkeld wordt.’ Die betrokkenheid blijkt uit talloze anekdotes. Zo reed hij ooit zelf direct naar een klant met een vermeend defect hek, voordat hij die een timmerman stuurde. Niet omdat het noodzakelijk was, maar omdat aandacht voor de klant volgens hem vanzelfsprekend is.

Passie voor hout

Na zijn actieve loopbaan verdween de creativiteit allerminst, Integendeel. De passie voor meubel maken, die al op jonge leeftijd ontstond, kreeg eindelijk alle ruimte.

‘Als middelbare scholier raakte ik gefascineerd door de blauw rode Rietveldstoel in het toenmalige Gemeentemuseum in Den Haag. Ik fietste op een zondag terug met potlood, papier en een duimstok om de stoel op te meten en thuis zelf na te bouwen.’ Daarmee was de basis gelegd voor een hobby die uitgroeide tot een indrukwekkende verzameling eigen ontwerpen.

‘Kwaliteit zit niet alleen in wat je bouwt, maar vooral in hoe je met mensen omgaat.’

In zijn werkplaats ontstaan meubels waarin techniek, eenvoud en duurzaamheid samenkomen. ‘Slimme constructies, dikwijls spijker- en schroefloos, zorgen er soms voor dat ontwerpen uit één plaat hout kunnen worden gehaald, met zo weinig mogelijk materiaalverlies.’ Sommige ontwerpen zijn inmiddels opgenomen in de stoelencollectie van TU Delft, andere probeert hij nog op de markt te brengen.



“Het werkatelier van Frans Elion.

Ook daarin blijft de ondernemer zichtbaar. Frans ontwikkelt niet alleen een mooi ontwerp; hij denkt direct na over de maakbaarheid, serieproductie en efficiënt materiaalgebruik. Zelfs nu is hij nog in gesprek met producenten die zijn nieuwste ontwerpen willen realiseren.

TIMMERMAN

Zijn recente bijdragen aan BAM*formatie* sluiten daar naadloos op aan. De verhalen die TIMMERMAN schrijft gaan steeds vaker over zijn liefde voor hout, constructies en slimme oplossingen. Ze zijn herkenbaar, praktisch en vaak doorspekt met een glimlach.

Wie Frans Elion ontmoet, begrijpt al snel dat bouwen voor hem nooit alleen een beroep is geweest, maar een manier van kijken naar de wereld. ‘Bouwen is voor mij vooral een culturele en maatschappelijke activiteit. Steeds opnieuw zoeken naar betere oplossingen, mooiere vormen en slimmere constructies.’ Eerst in gebouwen en later in meubels. **B*f***



Kunst als bedrijfscommunicatie, een poster van de kunstenaar Per Arnoldi voor Elion & Pajkrt.



Een rijdend keukentafeltje, drielaags, slim in elkaar gezet.



Een bouwhelm van Elion & Pajkrt vol met zaagsel; blijven bouwen en timmeren dus.



VERSLAG GOLFDAG

Stableford, Texas Scramble en een Clinic in zon en… (veel) regen!



Jaarlijks organiseert de Activiteitencommissie met hulp van Jan Hazeleger op de derde donderdag in augustus een dag met wedstrijden voor golfers en een clinic voor leden, die aan de golfsport willen ruiken. De Golf en Business Club De Scherpenbergh in Lieren (nabij Apeldoorn) vormt het decor voor deze sportieve activiteit.

Eric van Baarsel

Zo’n dertig leden hadden zich ingeschreven voor de wedstrijden in verschillende speelvormen en tien leden voor de Clinic. Ondanks de weersverwachtingen was iedereen aanwezig in de hoop, dat regen en onweer aan de golfbaan voorbij zouden gaan. Ook de wedstrijdleiding (Jan Hazeleger, Jan Vissers en Cor Cornelisse) was optimistisch, al was het alleen maar omdat een eventuele regenbui goed was voor de plantjes.

Stableford

Stableford, genoemd naar zijn bedenker Frank Stableford, is een puntensysteem dat golfen eerlijker maakt voor spelers van alle niveaus. In plaats van enkel te focussen op het aantal slagen dat je nodig hebt, draait het bij Stableford om het aantal punten dat je scoort op elke hole. Dit systeem maakt het spel toegankelijker en plezieriger, vooral voor golfers die net beginnen.

Om 12.00 uur ging de eerste flight (Stableford 18-holes) van start en was het droog met af en toe een heerlijk zonnetje. Mijn twee medespelers speelden bij tijd en wijle in vergelijking met mijn prestaties de sterren van de hemel. Ongetwijfeld droegen de nieuwe, comfortabele en modern uitgeruste golfkarretjes (buggies) daaraan bij. Hoewel ik er nooit als een ‘bergh’ tegenop zie, ben ik elk jaar niet ‘scherp’ genoeg om tot een bevredigende score te komen. Het moet aan de baan liggen, want het overkomt mij verder nooit. Wat ongetwijfeld ook meespeelt is mijn te lage handicap, die ik in de tweede helft van de vorige eeuw heb behaald en sindsdien niet meer heb laten wijzigen.

De eerste 9 holes (we liepen/reden er 18) verliepen min of meer droog. Af en toe een buitje, maar als het regenjack was aangedaan, brak de zon weer door en was ontkleden het parool. Tijdens de tweede negen holes waren we minder fortuinlijk en brak regelmatig de hemel open. Op hole 15 werd het te gek en

zochten wij onze toevlucht tot een huisje met een overstekend dak. We stonden droog. De Buienradar leerde ons dat we ruim een kwartier geduld moesten hebben. Aangekomen op hole zestien stond de groep voor ons onder paraplus opeengepakt om geen nattigheid te voelen. Zij zagen ons graag passeren, terwijl de regen de baan inmiddels doorweekt had. Ook onweer kondigde zich in de verte aan, maar dat was van korte duur.

Inmiddels waren we aardig doorweekt. Het hebben van een buggy hielp ook niet om droog te blijven, want de regen ging gepaard met een flinke wind. Het water op de baan had bovendien een vervelend remmend effect op onze ballen. Zeker op de mijne, want ik moet het vooral van doorrollen hebben. Om nog maar te zwijgen over de natte handen, waarin de golfclubs meer en meer hun eigen gang gingen. Gelukkig was het op de laatste holes weer droog en konden we zelfs na afloop op het terras een biertje drinken. Dat ook 9-holes een gezellige uitdaging kunnen zijn, werd bewezen door de enige flight die zich voor 9-holes Stableford had aangemeld, zo laat Willem Aberson weten. Goed aan elkaar gewaagd, liepen zij onder de dreigende wolkenluchten over de prachtige bos-en-heide baan. Terwijl onze nestor als een formule 1 coureur in zijn golfkar scheurend de buien trotseerde, waren zijn flightgenoten zeer gebaat bij de aanwezigheid van hun grote paraplu's. Een zware stortbui bracht even twijfel, maar besloten werd de ronde af te maken. In de juiste goede stemming bleken deze pensionado's nog heel wat aan te kunnen.

Texas Scramble

Bij deze spelvorm speel je in een team van twee, drie of vier personen. Iedere speler slaat zijn bal af vanaf de tee. Nadat iedereen geslagen heeft wordt de beste bal gekozen. Iedereen legt vervolgens zijn bal nabij deze beste bal en iedereen slaat opnieuw. Enzovoort. Juist met deze bal wordt verder gespeeld.

Er werd door twee teams Texas Scramble gespeeld (9 respectievelijk18 holes). Het team van de 9-holes bestond volgens Pieter Koenders uit drie echte golfers en een kersverse rookie in de persoon van Pieter zelf, die nog maar net zijn GVB (Golfvaardigheidsbewijs) had gehaald. De opdracht: samen de holes 10 tot en met 18 zo goed mogelijk zien te bedwingen. En dat ging verrassend goed. Het team bleek namelijk bijna perfect complementair. Jan Boogers nam de krachtige afslagen voor zijn rekening, Jan en Marianne Koops excelleerden in de precieze tussenslagen en rookie Pieter bleek over een onverwacht vaste hand op de green te beschikken: hij putte alsof hij nooit anders had gedaan. Tussen de stortbuien door brak zo nu en dan de zon door en ondertussen bleef de score keurig overeind. Het resultaat: PAR +3. Niet slecht voor een team, waarin ervaring en beginnersgeluk zo effectief samenkwamen.







Clinic

In een Clinic maak je kennis met de eerste beginselen van het golfspel. Onder leiding van een professional (golfleraar) krijg je een praktische les in slaan en putten.

Vorig jaar hadden wij (Jorien en Jan Ootes) ons ook opgegeven voor de GolfClinic, maar toen we een onverwachte uitnodiging kregen om mee te varen bij SAIL Amsterdam was de keuze toch snel gemaakt. Dit jaar kregen we een herkansing en hebben we ons meteen ingeschreven. Jan en ik hebben nog nooit een (golf)bal geslagen, dus we keken er naar uit.

Op donderdag 20 augustus vertrokken we al op tijd uit de kop van Noord-Holland richting Lieren bij Apeldoorn. We werden ontvangen en ingeschreven door Cor Cornelisse en deden ons tegoed aan koffie met krentenwegge. Het duurde nog een paar uur, voordat de Clinic zou beginnen. Die tijd werd aangenaam doorgebracht met een uitgebreid en goed verzorgd lunchpakket en gezellig gezelschap van een andere Jan (het zit in de naam).

Toen we om 14.00 uur zouden beginnen, werden we toch nog even tegengehouden door een korte, maar flinke regenbui. Daarna kregen we onder leiding van Pro Kees Niessen de basis voor het afslaan uitgelegd: je houding, de greep om de club en dan slaan. Voor ons als beginners bleek het toch moeilijker dan gedacht om de bal te slaan in de richting die je ook bedoelde. Daarna gingen we putten, wat ook makkelijker leek dan het voor een aantal van ons in werkelijkheid was. Zon en wat regen wisselden elkaar regelmatig af, maar onder de bomen was het toen nog goed schuilen.

Na het zogenaamde putten werden we in twee groepen verdeeld en mochten we als groep proberen om op de baan de bal in de eerste hole te slaan. Het ging volgens het principe: slaan vanaf de best ball. Gelukkig voor ons sloeg Kees ook een bal voor en uiteraard was dat de best ball van ons groepje. De rest vloog in het water of lag onvindbaar in de bosjes. Vol goede moed sloegen we om beurten de bal (een klein beetje) verder. Jammer genoeg heeft ons groepje maar anderhalf hole gehaald, want de lucht kleurde donker en Kees raadde ons aan om snel naar binnen te gaan. Het andere groepje beheerste de techniek iets beter (of had meer geluk...?). Zij presteerden het om twee holes te slaan, maar kwamen wel nat binnen.

Diner en prijsuitreiking

Omdat het voorgerecht om half zeven zou worden opgediend (de meesten van ons waren na ongeveer vijf uur golfen net binnen), moest haast gemaakt worden met het douchen en netjes aankleden. Niet iedereen was daarvan doordrongen, zodat sommigen tijdens het voorgerecht moesten opbiechten ongewassen aan tafel te zitten. De maaltijd smaakte daarom niet minder.

De vis- of vleeskeuze voor zowel voor- als hoofdgerecht die reeds in de ochtend was gemaakt, bleek verrassend goed in het geheugen van menigeen opgeslagen.

De verdeling verliep vlekkeloos en de gerechten werden met enthousiasme genuttigd. De drank werd eerst met munten betaald en bij overmatig gebruik op een kaart op naam opgeschreven. Je merkt dan pas aan het eind bij het betalen dat zo'n dag toch nog duur kan uitpakken.

Traditioneel onderdeel van het diner is de prijsuitreiking, die elk jaar door Jan Hazeleger met ondersteuning van Jan Vissers en Cor Cornelisse met verve wordt uitgevoerd. De prijsuitreiking nam wat meer tijd in beslag dan gebruikelijk, omdat een aantal winnaars zelf hun prijs mochten uitzoeken. Gezien de ruime keuze lukte het niet elke winnaar om snel te beslissen, maar de toekijkende deelnemers maakten er verder geen punt van.

Tot slot

Het toernooi was uitstekend georganiseerd, de sfeer was goed en zelfs de weergoden kregen de pret er niet uit. Volgend jaar weer op de derde donderdag in augustus (19 augustus). Maar dan graag met iets minder waterhindernissen uit de lucht, want golfen blijft voor velen toch een mooi-weer-sport. Dank aan Jan Hazeleger, Jan Vissers en Cor Cornelisse voor deze sportieve en gezellige dag. We kijken uit naar 2027. **Bf**

Met dank aan Willem Aberson en Pieter Koenders voor hun bijdragen aan het wedstrijdverslag en Jorien Ootes voor het Clinic-verslag.



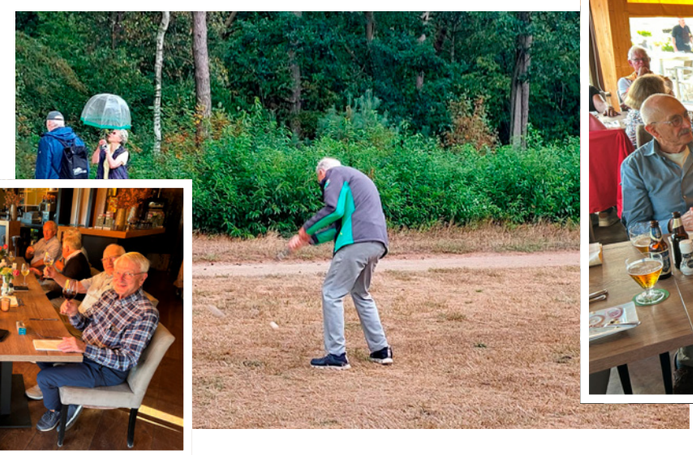













VERHAAL VAN EEN VERBOUWING

Was het de moeite waard?



Als de ambities van een 35-jarige nog in je zit maar het lijf al ouder is dan 80 jaar, met de daar kennelijk bijbehorende ongemakken, komt de vraag: 'Blijf je te groot wonen of zoek je een kleinere huisvesting of nog makkelijker, een zorgomgeving?'

Henk Roodenburg

Onderzoek, door voornamelijk mijn wederhelft, naar een kleinere locatie strandde door: te duur, niet binnen de gewenste tijd beschikbaar, verkeerde omgeving en of te klein. Dit alles ook nog eens binnen de context van OV, sociale contacten en een grootgrutter in de buurt. Uiteindelijk wordt de weg ingeslagen van ontspullen, het moeilijkste wat er is. Er gaat af, maar … er komt ook weer bij.

De interne opslag voor voorraad en woningonderhoud moet makkelijker. Zoveel mogelijk spulletjes van boven naar de begane grond. Dit betekent, mijn gereedschap - dat je niet kwijt wilt - moet worden verplaatst naar de berging buiten die daar ongeschikt voor is. De berging buiten is door zijn leeftijd (38 jaar) te klein en materiaalmoe.

Project voor twee buren

Bij onze buren van gelijke leeftijd speelde hetzelfde. Bovendien was er ook de wens duidelijkheid te scheppen in onze terreingrens die in de tuin niet bestond. We waren 38 jaar geleden niet van een tuinafscheiding. Maar met het oog op een mogelijke verhuizing was daar nu wel behoefte aan. Ook het onderhoud van de tuin zou ingeval van blijven wonen gemakkelijker moeten worden.

Per saldo ontstaat er een project voor twee buren die het over de oplossingen en het budget eens moeten worden en dat lukte. Een plan dat rekening houdt met de aanwezige terrashoogten, de maatvoering van een zonnescherm, de mogelijkheid om met een scootmobiel in de tuin te komen en de voorzieningen als water en een verlichtingsinstallatie kon bergen.

De tuin en gecombineerde buitenbergingen

De consensus over het plan werd deels uitbesteed aan een hoveniersbedrijf, die verwijderde het groen en de buurmannen sloopten de bestaande bergingen en andere houten halfvergane onderdelen. Dat viel trouwens nog behoorlijk tegen. De tuinlieden verwijderden de groene meer dan 2,5 meter hoge heggen en plaatsten de nieuwe houten tuinafscheidingen. Ondertussen werden er bij een bekende aannemer tien hanteerbare frames voor vloeren, dak en wanden voor de gecombineerde buitenbergingen geproduceerd. De buurmannen verzorgden de fundering, bestaande uit de nog bruikbare hardhouten onderdelen van de gesloopte bergingen, houten afscheiding en pergola.

'Was het de moeite waard' kan ik na afloop met een volmondig 'JA' beantwoorden!

Bij een kozijnenfabriek werden twee dubbele deurkozijnen geproduceerd. Op het moment dat de tuinlieden bijna hun werk aan de tuinafscheidingen konden afronden en de fundering gereed was, werden de tien frames aangevoerd en in nog geen vijf uur gemonteerd. Diezelfde ochtend werden de kozijnen met vier deuren geleverd. De buurmannen plaatsten ook de kozijnen. De hovenier heeft ook iemand in dienst die de EPDM-dakbedekking voor zijn rekening nam. Dit alles speelde zich af in de eerste helft van december 2025.

Belangrijke zaken

De levertijd van het gevelhout werd ruimschoots overschreden. De plaatsing ervan door de beide buurmannen duurde precies een dag. De tuin zelf was nog een ravage maar er was een diepe wens voor het einde van april 2026 over een nieuw aangelegde tuin te beschikken. Een paar zaken waren voor ons belangrijk:

- De indeling is lastig door de plattegrond van de tuin waarin niet één hoek haaks is;
- De verharding bestaat uit tegels gelegd op een verdicht zandpakket met voegen van een flexibel verbindend materiaal dat het hemelwater doorlaat. Verdere verharding met een Padvast-mengsel zoals gebruikt in parken;
- Voor onderhoud niet te diepe borders dat de hovenier oploste met een soort eiland van planten die het achterste deel van de tuin met het terras verbindt;
- De afzetting van de borders is van gerecycled makkelijk buigbare kunststofstrook;
- Het rondzagen van de tegels gebeurde uit de hand met een speciale steenzaag.

Handige berging

Om de berging van (twee keer) ongeveer 3,3 x1,5 meter goed te kunnen benutten zijn er opbergmogelijkheden en een werkbankje nuttig zo niet nodig. Al dit getimmer is gemaakt van de restanten van de vloer, het dak en wandmateriaal. De berging is voorzien van twee openslaande deuren, waardoor het in- en uitrijden van fietsen of een eventuele scootmobiel gemakkelijk gaat. Als de fietsen buiten staan kan het werkbankje worden uitgeklapt. **Bf**

Als Frans Elion mij niet de vraag had gesteld over deze tuin en de berging een verhaaltje te schrijven was het er vermoedelijk niet gekomen. Dank Frans!

Over Henk Roodenburg

Henk Roodenburg werkte nagenoeg zijn hele loopbaan als bedrijfsleider bij het in Den Haag en omstreken bekende aannemersbedrijf Elion & Pajkrt Bouwen. Zoals waarschijnlijk meerdere VBG-leden, kwamen hij en zijn vrouw Sjanie voor de vraag te staan: 'Blijven we hier wonen of gaan we als tachtigers nog verhuizen naar een appartement, weg uit de ons vertrouwde omgeving, geen tuin meer te onderhouden, alles gelijkvloers dus ook geen traplift nodig'. Hierboven hebben jullie over hun besluit kunnen lezen in een aardig verhaaltje van zijn hand. Henk schrijft met enige regelmaat artikelen voor BAMformatie.



VAN DE ACTIVITEITENCOMMISSIE

VBG Petanquemiddag 2026

Leo van Paassen

Op vrijdagmiddag 17 juli waren we voor de vijfde keer welkom op de banen van Petanque Vereniging Gouda (PVG). Op hun bijna idyllische, lommerrijke locatie aan de rand van Gouda. Voor de nieuwelingen om in recreatief verband kennis te maken met deze ontzettend leuke sport. Voor de vele trouwe deelnemers om hun inmiddels aangeleerde kunde te onderhouden. We 'vierden' ons eerste lustrum.

De weersomstandigheden waren ideaal. De zon scheen met een lekker windje, terwijl eerder in de week de mussen van de hitte van het dak zouden zijn gevallen.

Maar ook dan, met warm weer dus, kan worden gespeeld op de overdekte banen in de 'Boulodrôme' met zijn plafondventilatorbladen en door alle deuren open te zetten. Bij regen of hitte: spelen kan altijd! Maar, zoals gezegd, we troffen het met het weer dat hoort bij deze mediterrane sport. De vorig jaar gesnoeide platanen bij het terras liepen alweer uit, om samen met de grote parasols voor schaduw te zorgen tijdens de pauze en het buffet.

54 deelnemers

Op deze lustrum versie kwamen 54 deelnemers tegen half twee bijeen. Leden uit Gouda en omgeving lopend of met de fiets. De koffie was al gezet en het gebak stond klaar. Naast trouwe deelnemers die elkaar weer ontmoeten, waren er ook nieuwe veelal sportief geklede deelnemers die gelijk de ongedwongen sfeer ervaarden. Namens de organisatie van de activiteitencommissie (AC) hield Mariëtte Lobach keurig de presentielijst bij en deelde bij het afvinken van de deelnemerslijst flesjes water uit voor op de baan, maar natuurlijk ook de consumptiebonnen voor later op het terras.

'Doe een keer mee, je zult er geen spijt van krijgen!'

Om kwart over twee ging het los. Eerst nog een uitleg van Peter over het spel. Petanque is één van meerdere balsporten met boules in Frankrijk waar elk dorp en veel steden op hun pleinen sintelbanen hebben waar ze het echte spel op spelen. Wij speelden ook echt petanque met twee teams van elk twee personen (doublet met 2x drie boules per team). In vorige uitgaven van BAM*formatie* is het spel meerdere keren uitgelegd, een uitgebreide toelichting slaan we nu dan ook maar over. Nog één keer kort: het spel loopt tot dertien punten. Het team dat als eerste dertien punten haalt is winnaar. Het winnende aantal punten wordt bepaald door de behaalde punten van de tegenstanders in mindering te brengen. Sommige teams gingen gelijk op en dan duurt het spel een stuk langer. Voor de einduitslag was Peter verantwoordelijk op basis van de ingeleverde scores die in zijn computer werden verwerkt.
Alle deelnemers hadden bovendien de uitgebreide spelregels al per mail thuisgekregen dus kon er eigenlijk ook niets misgaan. De PVG-organisatie had van tevoren voor de twee speelrondes de teamindelingen gemaakt die op grote borden aan de buitengevel hingen. Ernaast hing het puntenbord dat iedereen zelf eerlijk moest invullen!

Stevige strijd

Tijdens het toernooi werden de scheidsrechters Peter en Henk er vaak bij geroepen om flink wat keren met de rolmaat te meten wie het dichts bij de but lag. Er werd overal hevig strijd geleverd, wel goudeerlijk met veel oh 's en ah 's onder grote hilariteit en met veel plezier. De inspanning en het warme weer zorgde wel voor de nodige zweetdruppeltjes.
De ranglijst van dit toernooi was als volgt. Thom Dessing had met 21 punten de hoogste score, maar hij doet als geoefend speler altijd mee buiten mededinging. Pia van der Heijden was met 16 punten de lustrumkampioen en kreeg een grote witte paraplu/parasol met BAM-logo. Frits Scheublin en Ate van der Zaag gingen met beiden 13 punten tevreden met een BAM-strandlaken naar huis. De aanmoedigingsprijs was er voor Karel Rompa en Gerard van Leersum met elk -13 punten. Ook zij kregen een BAM-strandlaken. Omdat Thom Dessing vijf jaar geleden met het idee van een Petanque toernooi kwam en altijd de hoogste score haalt, ontving ook hij een BAM-strandlaken.

Gezellige pauzepraat

In de pauze na ronde één en ronde twee hebben we heerlijk op het zonovergoten terras gezeten. Onder het genot van een drankje raakten we in gesprek met diverse oud-collega´s. Natuurlijk ging het over het werk vroeger bij BAM, maar ook over de gezondheid en ervaringen met 'dokters en pillen'. En hoe fijn het was elkaar weer te zien op deze dag. Met weer een goed verzorgd koud en warm buffet van de enige echte Haastrechtse Keurslager werd de dag afgesloten. Met dank aan de AC-organisatoren Joost Lobach geassisteerd door Mariëtte Lobach en Cor Cornelisse, maar ook zeker aan de PVG-vrijwilligers Marian, Joke en Corrie en natuurlijk de wedstrijdleider Peter met assistentie van Henk die er ieder jaar als oud 'BAM'mer' bij is. Na een mooie en sportieve middag ging iedereen voldaan naar huis met de wetenschap dat ook volgend jaar het Petanquetoernooi te Gouda opnieuw op de VBG-agenda staat.
Aan iedereen die na het lezen van dit verhaal en het zien van de foto's nieuwsgierig is geworden, zeg ik: 'doe een keer mee, je zult er geen spijt van krijgen!'. **Bf**





Het komende jaar hebben we vrijdag 16 juli 2027 bij PVG alweer vastgelegd.





Over Leo van Paassen



Leo van Paassen was in zijn werkzame leven bedrijfsleider Asfaltproductie bij BAM Infra rayon Zuid-Holland. Hij woont in Monster bij Den Haag en is sinds enkele jaren weduwnaar. Hij heeft een zoon, een dochter en vier kleinkinderen. Hij wandelt graag en speelt tegenwoordig bridge.





Help, onze dakgoot lekt!

Ons huis in Scheveningen stamt uit 1927, bijna een eeuw oud dus! Ruim 22 jaar geleden besloten we hier een flinke stapel jaren aan toe te voegen met een aanbouw in de vorm van een gezellige veranda.

Hans Jansen - Kring Den Haag

Dit was mogelijk omdat er boven het keukengedeelte een uitspringend balkon zat. En daardoor zat er bij de woonkamergevel een inham, want de keuken van de buren sprong ook weer uit. Om die inham recht te trekken met de achterzijde van de keuken - en ook om er meteen een droge doorloop bij te maken - hadden we gekozen voor een veranda. Deze bestaat uit een zinken horizontaal gedeelte, een achterzijde met een aantal schuin aflopende glasplaten met aan het eind een zinken goot. Hierdoor konden we het hele jaar lekker droog buiten zitten. En zo konden we de keuken, die ook is overkapt, makkelijk bereiken.

Voor de ondersteuning en schoren hadden we met extra aandacht gekeken naar oude huizen hier in de buurt, vooral naar vrijstaande woningen.

Na 22 jaar opeens lekkages

Nu, ongeveer 22 jaar na deze aanbouw zijn er opeens veel sporen van lekkages. Het bleek dat de soldeernaden van de zinken goot scheuren vertoonden. Wat doe je dan? Het bedrijf dat het destijds had gemaakt is failliet gegaan. En … daarna voortgezet in België, wel onder dezelfde naam overigens, maar dit bood geen oplossing natuurlijk.



Vier oplossingen voor reparatie

Volgens ons waren er vier oplossingen:

1. Het bedrijf in België laat weten dat de goot waarschijnlijk niet van aluminium is. Dat betwijfelden ze tenminste. Ze gaven als oplossing aan om de goot, die nu overal microscopische gaatjes bevatte, met speciale pasta in te smeren. De kosten hiervan waren dan 1.400,- euro, exclusief btw. Mogelijk verhoogd met extra kosten als het onderliggend hout ook verrot was.
2. Een loodgieter in de buurt stelde voor om de hele dakgoot te vervangen. Hiervoor moeten alle glasplaten tijdelijk worden verwijderd. Kosten: 6.200,- euro, inclusief btw. Maar … wel zonder bon, dus mogelijk géén garantie

Hier hebben we zelf twee opties aan toegevoegd, want daar kwamen de twee bovengenoemde specialisten dus niet mee!

3. Er gewoon een plastic goot in plaatsen, die het water kan opvangen en afvoeren. De goot blijft dan droog en deze oplossing is echt niet al te kostbaar!
4. Eerst de scheuren dichtkitten en dan over hele goot een dunne folie plakken met dunne zinklaag en bitumen. Deze oplossing wordt door vele bedrijven geleverd in lengtes van 10 meter met breedte van 20 cm. Eén rol kost dan ongeveer 45,00 euro en twee rollen, die toch echt wel nodig zijn, in totaal 90,00 euro.

Optie vier dus

Omdat de beide loodgieters niet voor de opties drie of vier kozen, hebben we uiteindelijk zelf voor de goedkopere optie vier gekozen. Met een haardroger hebben we zelf steeds een rol opgeplakt met overlappingen in het midden. We zijn daar wel anderhalf uur mee bezig geweest, maar die tijd is natuurlijk eigen tijd dus zonder externe kosten. Het geheel ziet er nu goed uit. De enige onvolkomenheid is het feit dat er, door het plakken en verwijderen van de beschermlaag door een ‘beginner’ - wie begint er niet met iets nieuws - er hier en daar wat luchtinsluitingen zijn ontstaan.

Een probleem voor later

Hierdoor ontstaan er een soort luchtbellen onder de geplakte stroken. Die zijn alleen weg te krijgen door er voorzichtig in te prikken en het gaatje daarna weer af te dichten met een plakkertje. Maar ach, voorlopig laten we het maar zo. Als het écht nodig wordt, kunnen we dit altijd nog aanpakken. En … eerlijk is eerlijk: als het dak nog eens zestien jaar meegaat, ben ik misschien wel 100! Tegen die tijd is dit probleem vermoedelijk niet meer ons probleem! **Bf**

RECTIFICATIE

Kringloopwinkel HartVerwarmend Actief

Cor Cornelisse

Alsnog de foto van Cees en Corrie Magielsen van Kringloopwinkel Hartverwarmend Actief. Dat hoorde echt bij hun verhaal in BAM*formatie* 2026-2. Ze laten weten dat iedereen van harte welkom is aan de Noordhaven 86 in Zevenbergen. De openingstijden zijn woensdag en vrijdag van 13.00-16.00 uur en donderdag en zaterdag van 10.00-16.00 uur. Voor leden uit West-Brabant mogelijk een leuk uitje!!



Cees en Corrie Magielsen



COLUMN

De favoriete boeken van onze leden

Welke boeken inspireren je, raken je of blijven je jarenlang bij? In deze nieuwe rubriek delen onze leden hun persoonlijke favorieten. Van tijdloze klassiekers tot verrassende ontdekkingen: elk boek vertelt niet alleen een bijzonder verhaal, maar zegt ook iets over de lezer. Doe mee en stuur je favoriete boek in naar communicatie@bam-gepensioneerden.nl: een foto met een kleine toelichting van ongeveer 100 woorden.

TIMMERMAN heeft het geluk gehad twee nieuwe boeken in huis te halen: **Hamer en spijker** van Erik Eje Almqvist en **Simple Japanese Furniture** uitgegeven door de Monomono Group, die beide in geheel eigen stijl en opzet een kijkje bieden op wat er zoal uit Europese en Japanse cultuur voor gewone en ongewone mensen aan inventaris is verzonnen en gemaakt. Dat wordt met foto's, tekeningen en beschrijvingen uit de doeken gedaan. Je kunt erin bladeren om te zien wat je belangstelling heeft en dat vervolgens over langere tijd met grotere aandacht echt tot je nemen. De meesten onzer hebben in hun leven al een verzameling onmisbaarheden om zich heen weten te vergaren. Maar wie meer wil, iets wil vernieuwen en wat wil maken met eigen hand - voor zichzelf of dierbaren - kan genieten van de lesstof die erin worden aangeboden, geheel vrijblijvend zonder een verkoper om je heen en … buiten winkeltijden!







Pieter Koenders tipt **Een kleine geschiedenis van Amsterdam** van Geert Mak. Geert Mak heeft het ultieme boek over de geschiedenis van Amsterdam geschreven. Hij vertelt op toegankelijke wijze hoe Amsterdam zich ontwikkelde van een bescheiden nederzetting aan de Amstel tot een wereldstad. Aan de hand van markante gebeurtenissen, historische locaties en de levens van gewone Amsterdammers laat Mak zien hoe handel, cultuur, religie en maatschappelijke veranderingen de stad hebben gevormd. Het boek combineert historische feiten met levendige verhalen en biedt een compact, menselijk portret van ruim zeven eeuwen Amsterdamse geschiedenis.



Heike Slingerland vindt het boek **Schuilplaats voor andere tijden** van Georgi Gospodinov geweldig. In het boek dat in 2023 de International Booker Prize won, ontmoet de naamloze verteller ene meneer Gaustin. Deze heeft een instituut opgericht dat een bijzondere behandeling biedt waar patiënten kunnen teruggaan naar een periode uit de twintigste eeuw waarin ze hun herinneringen nog kwijt kunnen en daardoor rust vinden. Langzamerhand krijgen ook gezonde mensen steeds meer interesse in de kliniek en de werkwijze van Gaustin. Ook zij willen ontsnappen aan de realiteit. Heden en verleden lopen zo steeds meer door elkaar en de verschillende landen in Europa kiezen ieder voor hun eigen verhaal over het toen en nu. Dat zorgt voor explosieve situaties en geeft een waarschuwing voor de tijd waarin we nu leven. Dit hoofdverhaal wordt gelardeerd met allerlei bespiegelingen over heden, verleden en toekomst, over tijd, kunst en literatuur, over vluchten en blijven.



Brigit Stokman raakte verslingerd aan de **Fjällbacka-serie** van Camilla Läckberg. Camilla Läckberg is een Zweeds thrillerauteur, geboren in Fjällbacka waar deze serie zich afspeelt. De serie bestaat inmiddels uit twaalf romans, waarin per deel een moordzaak speelt die verband houdt met een geheim of misdaad uit het verleden. Naast de moordzaken lees je ook over de relatie en het gezinsleven van rechercheur Patrik Hedström en misdaadauteur Erica Falck; een stel met alledaagse problemen, relatieperikelen, opvoeding, etc. Hun leven loopt als een rode draad door de hele serie heen. Het eerste boek van de serie is 'IJsprinses'. In principe zijn alle boeken los van elkaar te lezen, maar het is wel leuker om ze op volgorde te lezen.



Het favoriete boek van **Cor Cornelisse** is **De Scheepsjongens van Bontekoe**. Het lezen van boeken heeft Cor te danken aan mijn moeder. Zij las in grote aantallen meestal historische romans, fictieve verhalen spelend in een tijdperk uit de geschiedenis. Over waargebeurde situaties en toen levende mensen. De boeken leende ze in een kantoorboekhandel, een soort kleine bibliotheek gedreven door een moeder en haar dochter. We hebben het dan over de jaren 1950 in Zutphen. Het boek waar ik helemaal in 'verdronk' was 'De scheepsjongens van Bontekoe', geschreven door Johan Fabricius. Het boek gaat over de avonturen van Hajo, Padde zijn dikke en naïeve vriend en Rolf het neefje van schipper Willem IJsbrantsz Bontekoe. Het speelt in de Gouden Eeuw (1618) op het VOC-schip 'Nieuw Hoorn' varend naar Oost-Indië. Ik las het liggend voor de antracietgestookte haard, toen de enige warmtebron in huis. Toen ik de laatste bladzijde omsloeg herinner ik me een soort van leegte, zo jammer. Het zette wel aan om door te gaan met lezen en dat doe ik nog steeds met veel plezier! ***Bf***

Broadgate Tower: duurzame herontwikkeling in hartje Londen

BAM renoveert voor een aanneemsom van ongeveer 116 miljoen euro in opdracht van British Land de Broadgate Tower in de City of London. De 34 verdiepingen tellende kantoortoren wordt grondig gemoderniseerd en krijgt aan de voorzijde een uitbreiding van drie verdiepingen met een enorm terras. Ook Broadgate Plaza wordt extreem duurzaam vergroend, met aandacht voor biodiversiteit en welzijn. Zo krijgt bestaande hoogbouw een toekomstbestendige nieuwe invulling. Oplevering staat gepland voor eind 2026. **Bf**



Personalia

Wij verwelkomen de volgende nieuwe leden:

Mevrouw M. (Marianne)
Warmerdam-Smeet
(Nelissen Van Egteren/BAM Ubouw/BAM B&T/BAM IP)
Woonplaats Sitard
Kring Limburg

De heer M. (Martin) Mensink
(HWZ/HBG/BAM Infra Wegen)
Woonplaats Rotterdam
Kring Rotterdam

De heer en mevrouw H. (Henk-Jan) en T. (Tineke) Berkhoff
(BAM Infraconsult)
Woonplaats Gouda
Kring Gouda 2

De heer en mevrouw P. (Peter) en T. (Tine) de Wit
(BAM Infraconsult)
Woonplaats Alpen aan den Rijn
Kring Zuid-Holland Midden

De heer F. (Fred) van Steenpaal
(BAM Ubouw/BAM GP/BAM Woningbouw/BAM Gebouwservices)
Woonplaats Maartensdijk
Kring Utrecht

Mevrouw T. (Tonny) Claessens en de heer E. (Erik) van Kouwen
(BAM Nelissen Van Egteren/BAM Ubouw/BAM B&T)
Woonplaats Bunnik
Kring Utrechtse Heuvelrug

De heer en mevrouw B. (Bart) en M. (Marleen) Debets
(BAM Infra Wegen)
Woonplaats Tienray
Kring Limburg

De heer en mevrouw V. (Vincent) en I. (Ingrid) Wiefferink
(BAM E&W/BAM Nederland)
Woonplaats Ootmarsum
Kring Twente

De heer C.J. (CorJan) Schouten
(Dirk Verstoep/NBM Amstelland/BAM NBM/BAM Infra)
Woonplaats Reeuwijk
Kring Gouda 2

Mevrouw E. (Els) Claessens
(BAM Ubouw/BAM B&T)
Woonplaats Bunnik
Kring Utrechtse Heuvelrug

De volgende leden verhuisden naar:

De heer en mevrouw P. Molenaar
Remmersteinpark 3-5 / Kamer 294
2151 KE Nieuw Vennep
Kring Bollenstreek

De volgende leden hebben hun lidmaatschap opgezegd:

Mevrouw A. Maes-Martens
Kring Brabant-Midden

Met leedwezen geven wij kennis van het overlijden van:

24-02-2026
Mevrouw J. Vos-Wanders
Kring Twente

21-05-2026
Mevrouw J.H.W. Pol-Hilker
Kring Brabant Midden

25-06-2026
De heer P. Mackaaij
Kring Hilversum

30-06-2026
Mevrouw C.W. Soeteman-van Winkel
Kring Gouda 2

10-07-2026
Mevrouw J.A.H. de Wilde-van den Eijkel
Kring Noord Holland Zuid

21-08-2026
De heer J.H. van Velden
Kring Noord Holland Noord

27-08-2026
Mevrouw E. Grotenhuis-van Zandvoord
Kring Betuwe



Duurzaam Bajeskwartier in Amsterdam

Op het voormalige terrein van de Bijlmerbajes werkt BAM mee aan Bajeskwartier: een groene, energieneutrale en circulaire stadswijk. Maar liefst 98% van de materialen uit de voormalige gevangenis krijgt een nieuwe bestemming. De grotendeels autoluwe wijk krijgt warmte-koudeopslag, zonnepanelen en zeventig thematische tuinen, groene daken en gevels. Zo komen circulariteit, duurzame energie, mobiliteit en natuur integraal samen. **Bf**



Renovatie-plusplus voor Julianasluizen in Gouda

De Julianasluizen in Gouda worden ingrijpend vernieuwd door bouwcombinatie STROOOM: BAM, Equans en Demako. Bediening en besturing worden gemoderniseerd en bruggen, sluisdeuren en andere vitale onderdelen aangepakt.

Doel is het complex toekomstbestendig te maken. Bijzonder is dat de Julianasluizen tijdens de werkzaamheden blijven functioneren: steeds blijft één kolk beschikbaar voor scheepvaart en één oversteek voor wegverkeer. **Bf**

182 METER HOOG

Nieuw hoofdstuk voor Rotterdam



Op de Wilhelminapier verrijst De Sax, een nieuw architectonisch icoon dat de skyline van Rotterdam een uitgesproken nieuw gezicht geeft. Het door MVRDV ontworpen complex bestaat uit twee woontorens die op grote hoogte met elkaar worden verbonden door een markante 'gouden' balk.

De Sax biedt ruimte aan 916 woningen, waarvan de helft bestemd is voor betaalbare middenhuur. Daarnaast komen er commerciële voorzieningen, ontmoetingsruimten en daktuinen. De torens hebben een hoogte van 182 en 109 meter met respectievelijk 55 en 35 verdiepingen. Duurzame mobiliteit speelt een belangrijke rol met een volautomatische parkeergarage en maar liefst 1.800 fietsparkeerplaatsen. Ook in materiaalgebruik en uitvoering ligt de duurzaamheidslat hoog: circulair beton en staal, ultra-low carbon aluminium kozijnen, gecertificeerd hout, waterbesparende installaties, hergebruik van regenwater en een zero-emissie bouwplaats. Met de start van de bouw in oktober 2025 en de geplande oplevering in 2030 vormt De Sax het sluitstuk van vijftien jaar gebiedsontwikkeling op de zuidzijde van de Wilhelminapier. **Bf**